

# Geschäftszahlen 2019

Messe Düsseldorf Gruppe

# Inhalt

- 05 **Gesellschafter und Geschäftsführung** der Messe Düsseldorf GmbH
  - 07 **Aufsichtsrat** der Messe Düsseldorf GmbH
  - 08 **Fakten zur Entwicklung** der Messe Düsseldorf GmbH
  - 09 **Veranstaltungen 2019** der Messe Düsseldorf GmbH
- 

## **Messe Düsseldorf GmbH**

- 10 **Bilanz** der Messe Düsseldorf GmbH
  - 13 **Gewinn- und Verlust-Rechnung** der Messe Düsseldorf GmbH
  - 14 **Entwicklung des Anlagevermögens** der Messe Düsseldorf GmbH
  - 16 **Erläuterungen zur Bilanz und zur Gewinn- und Verlust-Rechnung**  
der Messe Düsseldorf GmbH
- 

## **Konzern Messe Düsseldorf GmbH**

- 26 **Zusammengefasster Lagebericht** der Messe Düsseldorf GmbH
  - 37 **Unternehmensgruppe** Messe Düsseldorf GmbH
  - 38 **Konzernbilanz** der Messe Düsseldorf GmbH
  - 41 **Konzern-Gewinn- und Verlust-Rechnung** der Messe Düsseldorf GmbH
  - 42 **Entwicklung Konzernanlagevermögen** der Messe Düsseldorf GmbH
  - 44 **Erläuterungen zur Bilanz und zur Gewinn- und Verlust-Rechnung**  
des Konzerns Messe Düsseldorf GmbH
  - 54 **Konzerneigenkapitalspiegel** der Messe Düsseldorf GmbH
  - 56 **Konzernkapitalflussrechnung** der Messe Düsseldorf GmbH
  - 57 **Anteilsbesitz** der Messe Düsseldorf GmbH
- 

- 58 **Dialog**

# Gesellschafter und Geschäftsführung

der Messe Düsseldorf GmbH

## Gesellschafter

	T€	Anteil am Kapital
Stadt Düsseldorf	8.829	56,50 %
Industrieterrains Düsseldorf-Reisholz AG, Düsseldorf	3.125	20,00 %
Land NRW über Beteiligungsverwaltungsgesellschaft des Landes Nordrhein-Westfalen mbH, Düsseldorf	3.125	20,00 %
Industrie- und Handelskammer zu Düsseldorf	273	1,75 %
Handwerkskammer Düsseldorf	273	1,75 %
<b>Stammkapital</b>	<b>15.625</b>	<b>100,00 %</b>

## Geschäftsführung

Dipl.-Betriebswirt Werner Matthias Dornscheidt	Vorsitzender der Geschäftsführung	bis 30. Juni 2020	Düsseldorf
Dipl.-Betriebswirt Wolfram Nikolaus Diener		seit 1. Juli 2020	Düsseldorf
Dipl.-Kaufmann Hans Werner Reinhard		bis 31. September 2019	Düsseldorf
Dipl.-Kaufmann Bernhard Johannes Stempfle			Düsseldorf
Dipl.-Volkswirt Erhard Wienkamp		seit 1. Januar 2020	Düsseldorf

# Aufsichtsrat

der Messe Düsseldorf GmbH

---

## Aufsichtsrat der Messe Düsseldorf GmbH 2019

Der Aufsichtsrat der Gesellschaft setzte sich im Geschäftsjahr wie folgt zusammen:

---

### Vorsitzender

Thomas Geisel, Oberbürgermeister der Landeshauptstadt Düsseldorf

---

### Stellvertretende Vorsitzende

Dr.-Ing. E. h. Wolfgang R. Bays, Vizepräsident der Industrie- und Handelskammer zu Düsseldorf – seit Mai 2019

Andreas Ehlert, Präsident der Handwerkskammer Düsseldorf – bis Mai 2019

Andreas Hartnigk, Rechtsanwalt, Ratsherr der Landeshauptstadt Düsseldorf

Gabriele Schafer, Betriebsratsvorsitzende, Arbeitnehmervertreterin Messe Düsseldorf GmbH

---

### Mitglieder

Uwe Balzer, Betriebstechniker, Arbeitnehmervertreter Messe Düsseldorf GmbH

Bernd Bresgen, Bankkaufmann, Arbeitnehmervertreter Messe Düsseldorf GmbH – bis Mai 2019

Michael de Buhr, stellv. Abteilungsleiter, Arbeitnehmervertreter Messe Düsseldorf GmbH – seit Mai 2019

Karl-Uwe Bütof, Ministerialdirigent im Ministerium für Wirtschaft, Innovation, Digitalisierung  
und Energie des Landes Nordrhein-Westfalen

Friedrich G. Conzen, Kaufmann, Bürgermeister der Landeshauptstadt Düsseldorf

Christoph Dammermann, Staatssekretär im Ministerium für Wirtschaft, Innovation, Digitalisierung  
und Energie des Landes Nordrhein-Westfalen

Ursula Holtmann-Schnieder, Dozentin Familien-/Erwachsenenbildung, Ratsfrau der Landeshauptstadt Düsseldorf

Dipl.-Wirtschaftsjurist Karsten Houf, Senior Project Manager, Arbeitnehmervertreter Messe Düsseldorf GmbH

Dipl.-Ing. Ian Hume, Abteilungsleiter, Arbeitnehmervertreter Messe Düsseldorf GmbH

Dipl.-Sozialarbeiter Günter Karen-Jungen, ehemaliger Bürgermeister und Ratsherr der Landeshauptstadt Düsseldorf

Janine Kipping, Sekretärin des Betriebsrats, Arbeitnehmervertreterin Messe Düsseldorf GmbH – seit Mai 2019

Manfred Kornfeld, Kaufmännischer Vorstand der Industrieterrains Düsseldorf-Reisholz AG

Dipl.-Kffr. Claudia Laskowski, Abteilungsleiterin, Arbeitnehmervertreterin Messe Düsseldorf GmbH – bis Mai 2019

Dipl.-Volkswirt Manfred Neuenhaus, Ratsherr der Landeshauptstadt Düsseldorf

Dr. Steffen Neumann, Ministerialdirigent im Ministerium der Finanzen des Landes Nordrhein-Westfalen

Angelika Penack-Bielor, Ratsfrau der Landeshauptstadt Düsseldorf

Dipl.-Ing. Stefanie Rübsamen, Abteilungsleiterin, Arbeitnehmervertreterin Messe Düsseldorf GmbH

Frank Spielmann, Ratsherr der Landeshauptstadt Düsseldorf

---

# Fakten zur Entwicklung

der Messe Düsseldorf GmbH

		2015	2016	2017	2018	2019
Gesamtkapazität*	m <sup>2</sup>	304.800	304.800	291.580	291.580	305.727 °
Verfügbare Hallenfläche	m <sup>2</sup>	261.800	261.800	248.580	248.580	262.727 °
Verfügbares Freigelände	m <sup>2</sup>	43.000	43.000	43.000	43.000	43.000
Nutzung*	m <sup>2</sup> brutto	1.624.789	2.247.486	1.858.831	1.618.357	1.701.618
Vermietung*	m <sup>2</sup> netto	891.438	1.308.304	1.162.415	948.782	1.014.145
Messen und Ausstellungen*	gesamt	29	31	31	26	29
Eigenveranstaltungen*		18	19	18	15	18
Partner-/Gastveranstaltungen*		11	12	13	11	11
Gesamtkonzernumsatz	Mio. €	302,0	442,8	366,9	294,0	378,5
Konzernumsatz Inland	Mio. €	202,1	369,7	297,1	222,6	308,4
Konzernumsatz Ausland	Mio. €	99,9	73,1	64,8	71,4	70,1
Konzernjahresergebnis	Mio. €	10,3	58,8	55,0	24,3	56,6
Konzernpersonalbestand		1.207	932	831	831	860
Aussteller*	gesamt	25.819	32.383	29.210	26.827	29.222
Aussteller Inland		9.189	10.796	9.579	8.462	8.940
Aussteller Ausland		16.630	21.587	19.631	18.401	20.282
Besucher*	gesamt	1.084.121	1.591.424	1.344.548	1.125.187	1.373.780
Besucher Inland		802.291	899.322	857.739	782.119	869.458
Besucher Ausland		281.830	692.102	486.809	342.878	504.322
Düsseldorf Congress GmbH						
Veranstaltungstage		314	308	303	277	240
Veranstaltungen		3.463	3.695	3.461	2.197	1.277 **
Teilnehmer		2.355.149	2.269.494	2.508.083	1.632.448	373.490 **

\* Messeplatz Düsseldorf – die jährlichen Angaben sind wegen der unterschiedlichen Anzahl der Veranstaltungen nur bedingt vergleichbar.

Aus rechentechnischen Gründen können in den Tabellen Rundungsdifferenzen in Höhe von +/- einer Einheit (€, % usw.) auftreten.

\*\* Die Zählweise für Veranstaltungen und Teilnehmer wurde zum 1.1.2019 verändert.

° Während der Bauphase Neue Messe Süd (seit Juni 2017)

# Veranstaltungen 2019

der Messe Düsseldorf GmbH

	Aussteller Inland	Aussteller Ausland	Aussteller gesamt	Nettofläche m <sup>2</sup>	Besucher gesamt	Besucher davon Ausland in %
A+A	566	1.545	2.111	78.152	73.507	51
BEAUTY mit mads	460	178	638	23.756	67.320	12
boot Düsseldorf	787	1.187	1.974	104.596	247.789	20
CARAVAN SALON DÜSSELDORF	421	224	645	112.100	270.567	10
COMPAMED*	234	566	800	13.244		
ENERGY STORAGE EUROPE	109	47	156	2.304	4.017	37
EuroCIS	237	245	482	13.927	13.374	51
GIFA	337	643	980	48.155	45.597	66
K	971	2.359	3.330	177.059	224.116	73
MEDICA**	894	4.704	5.598	114.538	111.154	74
METEC	163	455	618	22.321	17.821	67
NEWCAST	54	379	433	7.613	3.404	64
ProWein	977	5.928	6.905	74.105	61.500	54
REHACARE	282	471	753	19.128	38.587	26
tasc	52	7	59	1.212	1.290	11
THERMPROCESS	143	194	337	10.664	5.923	68
TOP HAIR – DIE MESSE Düsseldorf	126	64	190	7.597	41.655	7
TourNatur	177	73	250	3.656	45.896	4
Sonstige Veranstaltungen	1.950	1.013	2.963	180.018	100.263	31
<b>Summe</b>	<b>8.940</b>	<b>20.282</b>	<b>29.222</b>	<b>1.014.145</b>	<b>1.373.780</b>	<b>37</b>

\* Besucherangaben sind in der Zahl der MEDICA-Besucher enthalten

\*\* Besucherangabe einschließlich COMPAMED

# Bilanz

der Messe Düsseldorf GmbH zum 31. Dezember 2019

Aktiva	31.12.2019	31.12.2018
	T€	T€
<b>Anlagevermögen</b>		
<b>Immaterielle Vermögensgegenstände</b>		
Entgeltlich erworbene Konzessionen, gewerbliche Schutzrechte und ähnliche Rechte und Werte sowie Lizenzen	7.475	8.426
Geleistete Anzahlungen	615	380
	<b>8.090</b>	<b>8.806</b>
<b>Sachanlagen</b>		
Grundstücke, grundstücksgleiche Rechte und Bauten einschließlich Bauten auf fremden Grundstücken	412.799	302.190
Andere Anlagen, Betriebs- und Geschäftsausstattung	10.121	10.348
Geleistete Anzahlungen und Anlagen im Bau	21.685	85.537
	<b>444.605</b>	<b>398.075</b>
<b>Finanzanlagen</b>		
Anteile an verbundenen Unternehmen	9.316	5.005
Beteiligungen	12.169	6.669
Sonstige Ausleihungen	2	5
	<b>21.487</b>	<b>11.679</b>
	<b>474.182</b>	<b>418.560</b>
<b>Umlaufvermögen</b>		
<b>Vorräte</b>		
Roh-, Hilfs- und Betriebsstoffe	80	73
<b>Forderungen und sonstige Vermögensgegenstände</b>		
Forderungen aus Lieferungen und Leistungen	10.218	4.747
Forderungen gegen Gesellschafter	2	58
Forderungen gegen verbundene Unternehmen	2.606	2.699
Forderungen gegen Unternehmen, mit denen ein Beteiligungsverhältnis besteht	1.237	1.288
Sonstige Vermögensgegenstände	23.316	25.221
	<b>37.379</b>	<b>34.013</b>
<b>Kassenbestand, Guthaben bei Kreditinstituten und Schecks</b>	<b>179.649</b>	<b>83.638</b>
	<b>217.108</b>	<b>117.724</b>
<b>Rechnungsabgrenzungsposten</b>	<b>8.159</b>	<b>6.381</b>
<b>Summe</b>	<b>699.449</b>	<b>542.665</b>

Passiva	31.12.2019	31.12.2018
	T€	T€
<b>Eigenkapital</b>		
Gezeichnetes Kapital	15.625	15.625
Kapitalrücklage	111.398	111.398
Andere Gewinnrücklage	120.000	120.000
Bilanzgewinn	200.936	164.211
	<b>447.959</b>	<b>411.234</b>
<b>Rückstellungen</b>		
Rückstellungen für Pensionen und ähnliche Verpflichtungen	19.852	19.331
Steuerrückstellungen	9.277	4.687
Sonstige Rückstellungen	52.665	33.060
	<b>81.794</b>	<b>57.078</b>
<b>Verbindlichkeiten</b>		
Erhaltene Anzahlungen auf Bestellungen	125.359	32.092
Verbindlichkeiten aus Lieferungen und Leistungen	15.815	15.074
Verbindlichkeiten gegenüber Gesellschaftern	12	0
Verbindlichkeiten gegenüber verbundenen Unternehmen	20.840	19.889
Sonstige Verbindlichkeiten	7.670	7.298
(davon aus Steuern T€ 915; Vorjahr T€ 836)		
	<b>169.696</b>	<b>74.353</b>
<b>Summe</b>	<b>699.449</b>	<b>542.665</b>

# Gewinn- und Verlust-Rechnung

der Messe Düsseldorf GmbH für die Zeit vom 1. Januar bis zum 31. Dezember 2019

	31.12.2019 T€	31.12.2018 T€
Umsatzerlöse	344.047	260.382
Andere aktivierte Eigenleistungen	258	221
Sonstige betriebliche Erträge	9.756	9.449
(davon aus Währungsumrechnung T€ 259; Vorjahr T€ 84)		
Veranstaltungsbezogener Aufwand		
a) Aufwendungen für Roh-, Hilfs- und Betriebsstoffe und für bezogene Waren	9.716	7.661
b) Aufwendungen für bezogene Leistungen	150.377	125.365
	160.093	133.026
Personalaufwand		
a) Löhne und Gehälter	48.693	44.772
b) Soziale Abgaben und Aufwendungen für Altersversorgung und für Unterstützung	12.775	13.015
(davon für Altersversorgung T€ 4.725; Vorjahr T€ 5.743)		
	61.468	57.787
Abschreibungen auf immaterielle Vermögensgegenstände des Anlagevermögens und Sachanlagen	20.230	20.327
Sonstige betriebliche Aufwendungen	48.266	45.586
(davon sonstige Steuern T€ 2.237; Vorjahr T€ 1.746)		
(davon aus Währungsumrechnung T€ 34; Vorjahr T€ 19)		
Erträge aus Beteiligungen	8.438	8.011
(davon aus verbundenen Unternehmen T€ 438; Vorjahr T€ 822)		
Sonstige Zinsen und ähnliche Erträge	102	298
Abschreibungen auf Finanzanlagen	0	762
Zinsen und ähnliche Aufwendungen	1.938	1.768
(davon aus verbundenen Unternehmen T€ 215; Vorjahr T€ 210)		
(davon Zinseffekt aus Rückstellungsbewertung T€ 666; Vorjahr T€ 697)		
Steuern vom Einkommen und vom Ertrag	19.782	3.845
<b>Jahresüberschuss</b>	<b>50.825</b>	<b>15.260</b>
Gewinnvortrag aus dem Vorjahr	150.111	148.951
<b>Bilanzgewinn</b>	<b>200.936</b>	<b>164.211</b>

# Entwicklung des Anlagevermögens

der Messe Düsseldorf GmbH im Geschäftsjahr 2019

	Anschaffungs-/Herstellungskosten					Abschreibungen					Buchwerte	
	Stand am 1.1.2019	Zugänge	Umbu- chungen	Abgänge	Stand am 31.12.2019	Stand am 1.1.2019	Zugänge	Zuschreibungen	Abgänge	Stand am 31.12.2019	Stand am 31.12.2019	Stand am 31.12.2018
	T€	T€	T€	T€	T€	T€	T€	T€	T€	T€	T€	T€
<b>Immaterielle Vermögensgegenstände</b>												
Konzessionen, gewerbliche Schutzrechte und ähnliche Rechte und Werte sowie Lizenzen an solchen Rechten und Werten	48.700	1.097	380	21	50.156	40.274	2.428	0	21	42.681	7.475	8.426
	380	615	-380	0	615	0	0	0	0	0	615	380
	<b>50.701</b>	<b>1.712</b>	<b>0</b>	<b>21</b>	<b>50.771</b>	<b>40.274</b>	<b>2.428</b>	<b>0</b>	<b>21</b>	<b>42.681</b>	<b>8.090</b>	<b>8.806</b>
<b>Sachanlagen</b>												
Grundstücke, grundstücksgleiche Rechte und Bauten einschließlich Bauten auf fremden Grundstücken	796.182	45.006	80.493	1.339	920.342	493.992	13.835	0	284	507.543	412.799	302.190
Andere Anlagen, Betriebs- und Geschäftsausstattung	43.548	3.742	93	1.913	45.470	33.200	3.967	0	1.818	35.349	10.121	10.348
Geleistete Anzahlungen und Anlagen im Bau	85.536	16.941	-80.586	206	21.685	0	0	0	0	0	21.685	85.536
	<b>925.266</b>	<b>65.689</b>	<b>0</b>	<b>3.458</b>	<b>987.497</b>	<b>527.192</b>	<b>17.802</b>	<b>0</b>	<b>2.102</b>	<b>542.892</b>	<b>444.605</b>	<b>398.074</b>
<b>Finanzanlagen</b>												
Anteile an verbundenen Unternehmen	12.164	2.152	0	0	14.316	7.159	0	2.159	0	5.000	9.316	5.005
Ausleihungen an verbundene Unternehmen	0	0	0	0	0	0	0	0	0	0	0	0
Beteiligungen	12.169	0	0	0	12.169	5.500	0	5.500	0	0	12.169	6.669
Ausleihungen an Unternehmen, mit denen ein Beteiligungsverhältnis besteht	0	0	0	0	0	0	0	0	0	0	0	0
Sonstige Ausleihungen	5	0	0	3	2	0	0	0	0	0	2	5
	<b>24.338</b>	<b>2.152</b>	<b>0</b>	<b>3</b>	<b>26.487</b>	<b>12.659</b>	<b>0</b>	<b>7.659</b>	<b>0</b>	<b>5.000</b>	<b>21.487</b>	<b>11.679</b>
<b>Summe</b>	<b>1.000.305</b>	<b>69.553</b>	<b>0</b>	<b>3.482</b>	<b>1.064.755</b>	<b>580.125</b>	<b>20.230</b>	<b>7.659</b>	<b>2.123</b>	<b>590.573</b>	<b>474.182</b>	<b>418.559</b>



# Erläuterungen

zur Bilanz und zur Gewinn- und Verlust-Rechnung der Messe Düsseldorf GmbH

## I. Allgemeine Grundsätze

Der Jahresabschluss der Messe Düsseldorf GmbH, Düsseldorf, (HRB Nr. 63 beim Amtsgericht Düsseldorf) wird unter Beachtung der handelsrechtlichen Vorschriften für große Kapitalgesellschaften erstellt.

Für die Gewinn- und Verlust-Rechnung wird das Gesamtkostenverfahren gewählt. Besonderheiten des Messegeschäfts werden berücksichtigt.

## II. Bilanzierungs- und Bewertungsgrundsätze

Erworbene immaterielle Vermögensgegenstände werden zu Anschaffungskosten, vermindert um planmäßige Abschreibungen, angesetzt. Die Abschreibungen erfolgen linear unter Berücksichtigung der betriebsgewöhnlichen Nutzungsdauer.

Das Sachanlagevermögen wird zu Anschaffungs- oder Herstellungskosten und, sofern die Nutzung zeitlich begrenzt ist, abzüglich planmäßiger Abschreibungen angesetzt. Soweit dies notwendig ist, werden zusätzliche Abschreibungen auf den am Bilanzstichtag beizulegenden Wert vorgenommen.

Gebäude werden seit 2014 ausschließlich linear abgeschrieben. Abschreibungen auf Erweiterungsinvestitionen erfolgen auf einer erhöhten Bemessungsgrundlage bzw. werden entsprechend der Restlaufzeit vorgenommen.

Zugänge des beweglichen Sachanlagevermögens werden linear abgeschrieben. Die lineare Abschreibung wird pro rata temporis errechnet.

Geringwertige Wirtschaftsgüter mit einem Wert von EUR 52 bis EUR 800 werden im Zugangsjahr voll abgeschrieben und gleichzeitig als Abgang gezeigt. Angelehnt an die Anhebung der steuerlichen Grenze für geringwertige Wirtschaftsgüter wurde die Höchstgrenze für geringwertige Wirtschaftsgüter 2018 erstmalig von EUR 410 auf EUR 800 erhöht.

Die Anteile an verbundenen Unternehmen und Beteiligungen werden mit den Anschaffungskosten oder mit dem niedrigeren beizulegenden Wert bilanziert.

Die Anteile an ausländischen Tochterunternehmen sind mit den Anschaffungskosten zu jeweiligen historischen Umrechnungskursen oder dem niedrigeren beizulegenden Wert bewertet.

Ausleihungen werden mit dem Nennwert abzüglich Tilgungen angesetzt. Erkennbare Risiken werden durch Wertberichtigungen berücksichtigt.

Die Vorräte werden mit dem niedrigeren Wert aus Anschaffungs- bzw. Herstellungskosten bzw. dem niedrigeren Börsen- oder Marktpreis zum Bilanzstichtag bewertet.

Die Forderungen und sonstigen Vermögensgegenstände werden zum Nennwert angesetzt. Für das allgemeine Ausfallrisiko werden bei den Forderungen aus Lieferungen und Leistungen Einzelwertberichtigungen gebildet. Unverzinsliche Forderungen mit einer Restlaufzeit von mehr als einem Jahr werden zum Bilanzstichtag abgezinst.

Die Gesellschafter haben in der Gesellschafterversammlung vom 17. Mai 2019 beschlossen, einen Betrag von TEUR 14.100 des Jahresüberschusses 2018 in Höhe von TEUR 15.260 zum 31. August 2019 auszuschütten. Der verbleibende Jahresüberschuss von TEUR 1.160 wurde auf neue Rechnung vorgetragen. Im Bilanzgewinn zum 31. Dezember 2019 ist insgesamt ein Gewinnvortrag aus Vorjahren in Höhe von TEUR 150.111 enthalten.

Die Bewertung der unmittelbaren Pensionsrückstellungen erfolgt unter Beachtung versicherungsmathematischer Grundsätze nach der Projected-Unit-Credit-Methode (PUC-Methode) unter Anwendung der Richttafeln 2018 G von Dr. Klaus Heubeck. Die Pensionsrückstellungen werden pauschal mit dem von der Deutschen Bundesbank für den Monat Dezember 2019 veröffentlichten durchschnittlichen Marktzinssatz der vergangenen zehn Jahre abgezinst, der sich bei einer angenommenen Restlaufzeit von 15 Jahren ergibt. Dieser Zinssatz wurde für 2019 mit 2,71 Prozent (Vorjahr 3,21 Prozent) angenommen. Der Berechnung im Rahmen der PUC-Methode liegen folgende Trendannahmen zugrunde:

- Gehaltstrend: 2,7 Prozent (Vorjahr 2,7 Prozent)
- BBG-Trend: 2,7 Prozent (Vorjahr 2,7 Prozent)
- Rententrend: 2,2 Prozent (Vorjahr 2,2 Prozent)
- Fluktuation: 1,0 Prozent (Vorjahr 1,0 Prozent)

Die übrigen Rückstellungen sind mit dem nach vernünftiger kaufmännischer Beurteilung erforderlichen Erfüllungsbetrag angesetzt und tragen allen bis zum Aufstellungszeitpunkt erkannten Risiken Rechnung. Rückstellungen mit einer Restlaufzeit von mehr als einem Jahr werden, unter Verwendung der von der Bundesbank veröffentlichten Rechnerzinssätze, abgezinst.

Verbindlichkeiten sind mit dem Erfüllungsbetrag passiviert. Die erhaltenen Anzahlungen betreffen im Wesentlichen Messen und Veranstaltungen für Folgejahre.

Forderungen und Verbindlichkeiten in fremder Währung werden mit dem Tageskurs gebucht und zum Jahresende mit dem Stichtagskurs bewertet. Bei Forderungen und Verbindlichkeiten mit einer Restlaufzeit von über einem Jahr wird dabei das Niederst- bzw. Höchstwertprinzip beachtet.

Aus der Abgrenzung latenter Steuern ergibt sich ein Überhang aktiver latenter Steuern, der insbesondere aus steuer- und handelsrechtlich voneinander abweichenden Wertansätzen bei Anteilen an verbundenen Unternehmen, Beteiligungen und Rückstellungen unter Berücksichtigung eines Steuersatzes von 31,23 Prozent resultiert. Auf die Aktivierung des Aktivüberhangs nach § 274 Abs. 1 Satz 2 HGB in Höhe von TEUR 10.502 (Vorjahr TEUR 9.573) wurde verzichtet.

## III. Angaben und Erläuterungen zur Bilanz

### Anlagevermögen

Die immateriellen Vermögensgegenstände beinhalten hauptsächlich Nutzungsrechte sowie erworbene Software. Bei den Zugängen handelt es sich im Wesentlichen um ein neues Veranstaltungsinformationssystem sowie Erweiterungen des Online-Order-Systems. Die geleisteten Anzahlungen betreffen die Entwicklung einer Software zur Registrierung des Standpersonals sowie die Weiterentwicklung verschiedener Portale.

Die Zugänge im Sachanlagevermögen resultieren überwiegend aus den Zugängen bei den Gebäuden sowie der Anlagen im Bau. Bei den Gebäuden handelt es sich im Wesentlichen um den Neubau der Halle 1 sowie der Pendelbusfahrbahn. Die Anschaffungen der Betriebs- und Geschäftsausstattung betreffen die Anschaffung einer neuen Teleskoparbeitsbühne, Austausch der EDV-Hardware sowie Küchen- und Restaurantausstattung. Die Zugänge der Anlagen im Bau resultieren überwiegend aus den Außenanlagen und dem Vordach der Halle 1, der Baufeldfreimachung der Messe Nord sowie dem Neubau der Messehalle 9. Die Abgänge der Gebäude resultieren im Wesentlichen aus dem Brand der Halle Stockumer Höfe sowie aus der in Vorjahren aktivierten und im Berichtsjahr erstatteten Grunderwerbsteuer für den Parkplatz P1. Die Abgänge des übrigen Sachanlagevermögens ergeben sich im Wesentlichen aus den Abgängen der Betriebs- und Geschäftsausstattung wie von EDV-Hardware.

Die Abgänge der Anlagen im Bau betreffen Planungskosten der Halle 9 für nicht mehr in dieser Form realisierte Bauvorhaben.

Die Erhöhung des Finanzanlagevermögens ist geprägt durch die Zuschreibungen der Beteiligungsbuchwerte der GEC - German Exposition Corporation International GmbH und der Messe Düsseldorf ASIA Pte. Ltd., Singapur. Aufgrund der weiterhin positiven wirtschaftlichen Aussichten beider Gesellschaften wurde der Beteiligungsbuchwert der GEC - German Exposition Corporation International GmbH um TEUR 5.500 auf insgesamt TEUR 11.883 zugeschrieben. Der Beteiligungsbuchwert der Messe Düsseldorf ASIA Pte. Ltd. wurde im Berichtsjahr um TEUR 2.159 auf insgesamt TEUR 2.159 zugeschrieben. Bei der Messe Düsseldorf India Pvt. Ltd., Neu-Delhi/Indien wurde das Kapital um TEUR 2.152 auf insgesamt TEUR 4.609 erhöht. Der Beteiligungsbuchwert der Messe Düsseldorf India Pvt. Ltd. beträgt zum 31. Dezember 2019 TEUR 2.152.

Im Übrigen wird auf den als Anlage 1 zum Anhang beigefügten Anlagenspiegel verwiesen.

Die Aufstellung des Anteilsbesitzes ist als Anlage 2 zum Anhang beigefügt.

## Forderungen und sonstige Vermögensgegenstände

Die Restlaufzeit der Forderungen aus Lieferungen und Leistungen beträgt wie im Vorjahr weniger als ein Jahr.

In den Forderungen gegen verbundene Unternehmen und in den Forderungen gegen Unternehmen, mit denen ein Beteiligungsverhältnis besteht, werden Forderungen aus Lieferungen und Leistungen mit Verbindlichkeiten aus Lieferungen und Leistungen in Höhe von TEUR 41 (Vorjahr TEUR 188) saldiert. Zudem enthalten die Forderungen gegen verbundene Unternehmen sonstige Vermögensgegenstände von TEUR 2.526 (Vorjahr TEUR 2.154).

In den sonstigen Vermögensgegenständen sind Ansprüche auf Erstattung der Umsatzsteuer in Höhe von TEUR 2.725 (Vorjahr TEUR 3.556) enthalten. Des Weiteren bestehen Erstattungsansprüche aus Gewerbe- (TEUR 7.923), Körperschaft- (TEUR 5.535) und Kapitalertragsteuer (TEUR 2.097) sowie aus dem Solidaritätszuschlag (TEUR 115). Die Erstattungsansprüche entstehen rechtlich erst mit der Abgabe der Umsatzsteuervoranmeldung bzw. der Steuererklärung. Zudem erhalten die sonstigen Vermögensgegenstände debitorische Kreditoren von TEUR 1.397 und TEUR 2.000 aus einer kurzfristigen Geldanlage bei der Bayerischen Beamtenlebensversicherung a.G.

## Rückstellungen

Die Pensionsverpflichtungen für ehemalige und einen derzeitigen Geschäftsführer sind voll durch Pensionsrückstellungen gedeckt und führten im Berichtsjahr zu ergebniswirksamen Veränderungen von TEUR 520 (Vorjahr TEUR 1.882). Der Unterschiedsbetrag aus der Anwendung des 10-Jahres-Durchschnittszinssatzes im Vergleich zum 7-Jahres-Durchschnittszinssatz ergibt eine um TEUR 1.667 (Vorjahr TEUR 1.976) verminderte Pensionsrückstellung.

Die Steuerrückstellungen betreffen im Wesentlichen Gewerbesteuer und Körperschaftsteuer für das Berichtsjahr sowie Rückstellungen für Betriebsprüfungen.

Die sonstigen Rückstellungen decken alle bis zum Aufstellungszeitpunkt erkannten Risiken ab und werden nach vernünftigen kaufmännischen Grundsätzen ermittelt.

Die Rückstellungen haben sich wie folgt entwickelt:

	1.1.2019 T€	Verbrauch T€	Auflösung T€	Zuführung T€	31.12.2019 T€
<b>1. Rückstellungen für Pensionen und ähnliche Verpflichtungen</b>	<b>19.331</b>	<b>1.072</b>	<b>0</b>	<b>1.593</b>	<b>19.852</b>
<b>2. Steuerrückstellungen</b>	<b>4.686</b>	<b>2.933</b>	<b>0</b>	<b>7.524</b>	<b>9.277</b>
<b>3. Sonstige Rückstellungen</b>					
<b>Risiken der Auftragsabwicklung</b>					
Ausstehende Rechnungen	9.185	3.964	526	19.494	24.189
<b>Personal- und Sozialbereich</b>					
Mitarbeiterbonus	437	437	0	1.293	1.293
Urlaubsrückstellungen	1.922	1.922	0	2.302	2.302
Jubiläumsrückstellungen	2.787	422	0	632	2.997
Tantiemerrückstellungen	678	678	0	688	688
Übrige	478	375	1	485	587
	<b>6.302</b>	<b>3.834</b>	<b>1</b>	<b>5.400</b>	<b>7.867</b>
<b>Sonstige</b>					
Drohende Verluste	4.710	0	166	2.789	7.333
Steuerliche Risiken im Ausland	12.100	0	0	400	12.500
Jahresabschlusskosten	287	142	23	178	300
Übrige	476	0	0	0	476
	<b>17.573</b>	<b>142</b>	<b>189</b>	<b>3.367</b>	<b>20.609</b>
	<b>33.060</b>	<b>7.940</b>	<b>716</b>	<b>28.261</b>	<b>52.665</b>
	<b>57.077</b>	<b>11.945</b>	<b>716</b>	<b>37.378</b>	<b>81.794</b>

Verbindlichkeiten

In den Verbindlichkeiten gegen verbundene Unternehmen und in den Verbindlichkeiten gegen Unternehmen, mit denen ein Beteiligungsverhältnis besteht, werden Forderungen aus Lieferungen und Leistungen mit Verbindlichkeiten aus Lieferungen und Leistungen in Höhe von TEUR 1.417 (Vorjahr TEUR 523) saldiert. Darüber hinaus bestehen in den Verbind-

lichkeiten gegen verbundene Unternehmen sonstige Verbindlichkeiten aus dem Cash Pooling mit der Messe Düsseldorf China Ltd. von TEUR 15.004 (Vorjahr TEUR 15.004) sowie mit der Messe Düsseldorf North America Inc. von TEUR 4.626 (Vorjahr TEUR 4.626).

Die Verbindlichkeiten zum 31.12.2019 gliedern sich nach Restlaufzeiten wie folgt:

	Gesamtbetrag T€	Mit einer Restlaufzeit		
		bis zu 1 Jahr T€	bis zu 5 Jahren T€	über 5 Jahre T€
Erhaltene Anzahlungen	125.359	125.359	0	0
Aus Lieferungen und Leistungen	15.815	15.815	0	0
Gegenüber Gesellschaftern	12	12	0	0
Gegenüber verbundenen Unternehmen	20.840	20.840	0	0
Sonstige Verbindlichkeiten	7.670	5.363	1.801	506
	<b>169.696</b>	<b>167.389</b>	<b>1.801</b>	<b>506</b>

Die Verbindlichkeiten zum 31.12.2018 gliederten sich nach Restlaufzeiten wie folgt:

	Gesamtbetrag T€	Mit einer Restlaufzeit		
		bis zu 1 Jahr T€	bis zu 5 Jahren T€	über 5 Jahre T€
Erhaltene Anzahlungen	32.092	32.092	0	0
Aus Lieferungen und Leistungen	15.074	15.074	0	0
Gegenüber Gesellschaftern	0	0	0	0
Gegenüber verbundenen Unternehmen	19.889	19.889	0	0
Sonstige Verbindlichkeiten	7.298	4.547	1.942	809
	<b>74.353</b>	<b>71.602</b>	<b>1.942</b>	<b>809</b>

IV. Erläuterungen zur Gewinn- und Verlust-Rechnung

Umsatzerlöse

Geschäftsfeld	2019 T€	2018 T€
Inlandsveranstaltungen	296.552	217.827
Auslandsveranstaltungen	29.087	32.150
Andere Erlöse	18.408	10.405
	<b>344.047</b>	<b>260.382</b>

Die Umsatzerlöse im Ausland resultieren überwiegend aus Veranstaltungen in Russland, der Volksrepublik China und Indien. Die Umsatzerlöse in Höhe von TEUR 369 (Vorjahr TEUR 275) betreffen Veranstaltungen der Vorjahre.

Sonstige betriebliche Erträge

Unter den periodenfremden Erträgen sind hauptsächlich Erträge aus den Auflösungen von Rückstellungen in Höhe von TEUR 717 (Vorjahr TEUR 2.147) enthalten. Die neutralen Erträge bestehen im Wesentlichen aus den Zuschreibungen der GEC und der Messe Düsseldorf ASIA in einer Gesamthöhe von TEUR 7.659 (Vorjahr TEUR 5.500) sowie aus der Stromsteuererstattung 2019 von TEUR 290. Die Erträge aus Anlagenabgängen in Höhe von TEUR 259 resultieren im Wesentlichen aus einer Grunderwerbsteuererstattung aus dem Jahr 2012.

Veranstaltungsbezogener Aufwand

Die Abgrenzung der veranstaltungsbezogenen Aufwendungen zum sonstigen betrieblichen Aufwand wurde durch eine Beurteilung der Einzelkosten vorgenommen. Die veranstaltungsbezogenen Aufwendungen beinhalten Kosten, die direkt einem Kostenträger zuzuordnen sind. Werklieferungen sind unter den „Aufwendungen für Roh-, Hilfs- und Betriebsstoffe und für bezogene Waren“ erfasst. Werk- und Dienstleistungen sind unter den „Aufwendungen für bezogene Leistungen“ aufgeführt.

Unter dem Posten „Aufwendungen für Roh-, Hilfs- und Betriebsstoffe und für bezogene Waren“ werden hauptsächlich Energiekosten, Verbrauchsmaterialien der Werkstätten und Aufwendungen für Werbematerialien ausgewiesen. Die „Aufwendungen für bezogene Leistungen“ umfassen im Wesentlichen Aufwendungen für Provisionen, bezogene Standbauleistungen, Mieten und Werbeaufwendungen.

Sonstige betriebliche Aufwendungen

Die sonstigen betrieblichen Aufwendungen beinhalten neben Instandhaltungen des Messegeländes hauptsächlich Raummieten, Rechts- und Beratungskosten, Werbe- und EDV-Kosten, Versicherungen, Bewachung und Reinigung sowie Zuführungen zu Rückstellungen. Die neutralen Aufwendungen von insgesamt TEUR 4.396 (Vorjahr TEUR 2.038) resultieren im Wesentlichen aus der Zuführung zur Drohverlustrückstellung in Höhe von TEUR 2.789 sowie aus den Abgängen des Sachanlagevermögens in Höhe von TEUR 940. Die Abgänge des Sachanlagevermögens resultieren im Wesentlichen aus dem Brand der Halle Stockumer Höfe zu Beginn des Jahres. Die in den sonstigen betrieblichen Aufwendungen enthaltenen sonstigen Steuern des Geschäftsjahres betragen TEUR 2.237 (Vorjahr TEUR 1.746).

Erträge aus Beteiligungen

	2019 T€	2018 T€
GEC-German Exposition Corporation International GmbH	8.000	7.000
Messturm Düsseldorf		
Verwaltungsgesellschaft mbH	438	822
Düsseldorf Congress GmbH	0	189
	<b>8.438</b>	<b>8.011</b>

#### Abschreibungen auf Finanzanlagen

Die Abschreibungen auf Finanzanlagen des Vorjahres betrafen die Messe Düsseldorf India Pvt. Ltd., Neu-Delhi/Indien.

#### Zinsen und ähnliche Aufwendungen

Der Posten beinhaltet neben der Verzinsung von Zinsswapgeschäften in Höhe von TEUR 970 (Vorjahr TEUR 788) auch die Aufwendungen aus der Aufzinsung von Rückstellungen in Höhe von TEUR 666 (Vorjahr TEUR 697). Der Zinsaufwand aus dem Cash Pooling mit verbundenen Unternehmen beträgt TEUR 215 (Vorjahr TEUR 210).

#### Steuern vom Einkommen und vom Ertrag

Bei den Steuern vom Einkommen und vom Ertrag handelt es sich im Wesentlichen um Körperschaftsteueraufwand und Solidaritätszuschlag in Höhe von TEUR 9.513 (Vorjahr TEUR 1.228) sowie Gewerbesteueraufwand in Höhe von TEUR 9.409 (Vorjahr TEUR 1.705) für das Geschäftsjahr. Außerdem enthält die Position Aufwendungen aus der Zuführung für Rückstellungen steuerlicher Risiken der Vorjahre in Höhe von TEUR 1.310 (Vorjahr TEUR 912) sowie eine Steuererstattung aus Vorjahren in Höhe von TEUR 450 (Vorjahr 0).

#### Ergebnisverwendung

Die Geschäftsführung schlägt vor, aus dem Jahresüberschuss in Höhe von TEUR 50.825 einen Betrag in Höhe von TEUR 6.500 auszuschütten und den verbleibenden Betrag in Höhe von TEUR 44.325 auf neue Rechnung vorzutragen.

#### Nachtragsbericht

Im März 2020 wurden auf Empfehlung des Krisenstabs der Bundesregierung zum Coronavirus die Messen ProWein, Tube, BEAUTY, TOP HAIR – DIE MESSE Düsseldorf, interpack, components, drupa, ENERGY STORAGE EUROPE sowie SportsInnovation verschoben. Ebenso wurden vier Gastveranstaltungen sowie verschiedene Auslandsmessen durch ihre Veranstalter verschoben. Die Verschiebung der Veranstaltungen ist eine Vorsichtsmaßnahme aufgrund der

zuletzt deutlich gestiegenen Zahlen von Coronavirus-Infizierten auch in Europa. Die Messe Düsseldorf ist mit der Verschiebung der Empfehlung des Krisenstabs der Bundesregierung gefolgt, bei der Risikobewertung von Großveranstaltungen die Prinzipien des Robert-Koch-Instituts zu berücksichtigen. Die Entscheidung der Landeshauptstadt Düsseldorf vom 10. März 2020, dem Erlass des NRW-Gesundheitsministeriums zur Durchführung von Großveranstaltungen zu folgen, bestätigt die Messe Düsseldorf in ihrem Handeln. Die Verschiebung der Veranstaltungen 2020 wird einen relevanten negativen Einfluss auf die Vermögens-, Finanz- und Ertragslage der Messe Düsseldorf GmbH haben.

#### V. Sonstige Angaben

##### Konzernabschluss

Die Messe Düsseldorf GmbH als Mutterunternehmen bezieht folgende Tochterunternehmen, an denen die Gesellschaft unmittelbar oder mittelbar maßgeblich beteiligt ist, voll in den Konzernabschluss ein:

- 000 Messe Düsseldorf Moskau, Moskau/Russland
- Messe Düsseldorf China Ltd., Hongkong/China
- Messe Düsseldorf (Shanghai) Co., Ltd., Schanghai/China
- Messe Düsseldorf North America Inc., Chicago/USA
- Messe Düsseldorf ASIA Pte. Ltd., Singapur
- Messeturm Düsseldorf Verwaltungsgesellschaft mbH, Düsseldorf
- FIXXUS Grundstücks-Vermietungsgesellschaft mbH & Co. Objekt Rheinhalle Düsseldorf KG, Pullach

Des Weiteren wird die Beteiligung an der Düsseldorf Congress GmbH (ehemals Düsseldorf Congress Sport & Event GmbH), Düsseldorf, als assoziiertes Unternehmen in den Konzernabschluss einbezogen.

Die Gesellschaft wird in den Gesamtabchluss der Landeshauptstadt Düsseldorf einbezogen. Dieser wird nicht offengelegt.

#### Beschäftigte

Im Jahresdurchschnitt waren bei der Messe Düsseldorf neben den vier Geschäftsführern 692 (Vorjahr 673) Arbeitnehmer beschäftigt. Die Arbeitnehmer gruppieren sich in 562 Vollzeitbeschäftigte (Vorjahr 542) und 130 Teilzeitbeschäftigte (Vorjahr 131). Dies entspricht umgerechnet auf Vollzeitbeschäftigte einer Anzahl von 617 (Vorjahr 602) Mitarbeitern. Des Weiteren waren durchschnittlich 167 (Vorjahr 157) Aushilfen und 18 (Vorjahr 12) Auszubildende eingesetzt.

#### Sonstige finanzielle Verpflichtungen und Haftungsverhältnisse

Aus finanziellen Erwägungen wurden in den Geschäftsjahren 1999 bis 2003 mit der FIXXUS Grundstücks-Vermietungsgesellschaft mbH & Co. Objekt Rheinhalle Düsseldorf KG, Pullach, (kurz FIXXUS) zwei Sale-and-lease-back-Transaktionen über bislang im Eigentum der Messe Düsseldorf GmbH befindliche Immobilien durchgeführt.

1999 wurde an die FIXXUS die Messehalle 6 (Mehrzweckhalle) zum Kaufpreis von TEUR 87.520 veräußert und mit jährlichen Leasingraten von heute TEUR 6.642 zurückgemietet. Der Leasingvertrag hat eine Laufzeit bis zum 30. September 2022. Darüber hinaus wurde ein Ankaufsrechtsvertrag mit der FIXXUS abgeschlossen. Danach kann das Ankaufsrecht von der Messe Düsseldorf GmbH nach Ablauf des 22,5ten Mietjahres nach Beginn der Laufzeit des Leasingvertrags wahrgenommen werden. Gemäß Vertrag ist bei Wahrnehmung des Ankaufsrechts ein angemessener Kaufpreis zu zahlen, mindestens jedoch der steuerliche Restbuchwert nach Ablauf des 22,5ten Mietjahres von TEUR 8.779.

Mit Vertrag vom 15. Dezember 2003 hat die Messe Düsseldorf GmbH ein Teileigentumsrecht am Messeturm B zum Kaufpreis von TEUR 12.000 an FIXXUS veräußert. Die jährlichen Mietzahlungen betragen zum 31. Dezember 2019 TEUR 865. Der Leasingvertrag hat eine Laufzeit bis 29. Dezember 2023. Der zu diesem Vertrag geschlossene Ankaufsrechtsvertrag sieht ein Rückkaufrecht für die Messe Düsseldorf GmbH nach Ablauf des 20sten Mietjahres vor. Es ist ein angemessener Kaufpreis zu zahlen, mindestens jedoch der steuerliche Restbuchwert von TEUR 5.100.

Die aus den vorstehenden Leasingverträgen künftig zu leistenden Leasingraten betragen TEUR 22.162 (Vorjahr TEUR 29.236).

Weitere Verpflichtungen von TEUR 436 (Vorjahr TEUR 860) resultieren aus den künftig zu leistenden Leasingraten und Garantieumsätzen; ferner ergeben sich Verpflichtungen aus Miet- und Pachtverträgen von TEUR 19.749 (Vorjahr TEUR 23.720). Die sonstigen finanziellen Verpflichtungen betragen somit zum Bilanzstichtag insgesamt TEUR 42.347 (Vorjahr TEUR 52.956), davon sind TEUR 37.839 (Vorjahr TEUR 48.324) gegenüber verbundenen Unternehmen.

Das Bestellobligo beträgt zum Bilanzstichtag TEUR 36.116 (Vorjahr TEUR 129.334).

Für Mitarbeiterbeteiligungsdarlehen zugunsten der Arbeitnehmer bestehen zum Bilanzstichtag Bürgschaften in Höhe von TEUR 399. Des Weiteren bestehen Bürgschaften aus Lieferungs- und Leistungsbeziehungen in Höhe von TEUR 16.

Die Messe Düsseldorf GmbH gewährt ihren Arbeitnehmern Leistungen der betrieblichen Altersversorgung; hierzu sind die Mitarbeiter bei der Rheinischen Zusatzversorgungskasse (RZVK), Köln, versichert. Die Versorgungszusage umfasst die Altersrente, die Erwerbsminderungsrente sowie die Hinterbliebenenrente für Witwen, Witwer und Waisen der Versicherten. Das Anstaltsvermögen der öffentlichen Zusatzversorgungskassen und das Umlageverfahren in seiner jetzigen Struktur reichen nach derzeitigem Kenntnisstand nicht aus, die bei den beteiligten Arbeitgebern bestehenden Versorgungsverpflichtungen vollständig abzudecken. Die daraus entstehende Unterdeckung umfasst einen wesentlichen Betrag in Höhe von TEUR 75.396, der in der Zukunft die öffentlichen Arbeitgeber als finanzielle Verpflichtung treffen wird. In Ausübung des handelsrechtlichen Passivierungswahrechts für mittelbare Pensionsverpflichtungen (Art. 28 Abs. 1 EGHGB) wurde, wie in Vorjahren, keine Rückstellung gebildet. Die in der Gewinn- und Verlust-Rechnung unter dem Personalaufwand ausgewiesene Umlage der RZVK beträgt für das Berichtsjahr TEUR 3.291 (Vorjahr TEUR 3.223). Die Umlage beträgt 4,25 Prozent des umlagepflichtigen Entgeltes von TEUR 40.661 (Vorjahr TEUR 38.546). Zusätzlich wird ein Sanierungsgeld in Höhe von 3,5 Prozent

erhoben. Der Umlagesatz kann als konstant angesehen werden. Die Höhe des Sanierungsgelds wird bis zu einer abschließenden Kapitaldeckung des Zusatzversorgungssystems voraussichtlich weiter steigen. Die mögliche Inanspruchnahme aus den Haftungsverhältnissen kann zum 31. Dezember 2019 nicht ausgeschlossen werden.

---

#### Sicherungspolitik und Finanzderivate

Das operative Geschäft sowie Finanzierungstransaktionen der Messe Düsseldorf GmbH als international tätiges Unternehmen unterliegen Finanzrisiken. Hierbei handelt es sich um Risiken, die sich insbesondere aus Zinsänderungen und Wechselkursschwankungen ergeben können.

Entsprechend dem Risikomanagementsystem der Gesellschaft wird neben einer Identifizierung, Analyse und Bewertung dieser Risiken deren Begrenzung auch über den Einsatz von derivativen Finanzinstrumenten vorgenommen. Ein Halten solcher Instrumente zu Spekulationszwecken ist gemäß Richtlinie der Geschäftsführung nicht zulässig.

Zum 31. Dezember 2019 hat die Messe Düsseldorf GmbH insgesamt drei (Vorjahr drei) Zinsswapgeschäfte abgeschlossen, mit denen die zinsinduzierten Zahlungsstromrisiken aus variabel verzinslichen Verbindlichkeiten gegenüber Kreditinstituten zur Finanzierung von zukünftigen Investitionen abgesichert werden sollen. Die drei Zinsswapgeschäfte sichern zukünftige Darlehen mit einem Gesamtvolumen von TEUR 60.000 ab, welche mit hoher Wahrscheinlichkeit erwartet werden. Für diese Zinsswaps der zukünftigen Kreditgeschäfte lässt sich momentan keine Bewertungseinheit herstellen. Aus diesem Grund wurde für den zu erfassenden Marktwert eine Rückstellung in Höhe von TEUR 6.926 (Vorjahr TEUR 4.137) gebildet.

---

#### Abschlussprüferhonorare

Auf die Angabe der Abschlussprüferhonorare nach § 285 Nr. 17 HGB wird verzichtet, da diese in den Konzernabschluss der Gesellschaft aufgenommen werden.

---

#### Marktübliche Geschäfte

Marktübliche Geschäfte mit nahestehenden Unternehmen und Personen liegen nicht vor.

---

#### Angaben zu den Gesellschaftsorganen

Die Bezüge der Geschäftsführung der Messe Düsseldorf GmbH betragen im Geschäftsjahr TEUR 1.751 (Vorjahr TEUR 1.738). Die Bezüge von ehemaligen Geschäftsführern und deren Hinterbliebenen beliefen sich auf TEUR 1.073 (Vorjahr TEUR 952).

Im Rahmen der betrieblichen Altersversorgung fielen im Geschäftsjahr für Herrn Stempfle Direktversicherungsbeiträge in Höhe von TEUR 175, für Herrn Reinhard in Höhe von TEUR 126 sowie für Herrn Diener in Höhe von TEUR 117 an.

Darüber hinaus entstanden für Herrn Dornscheidt Aufwendungen aus der Zuführung von Pensionsrückstellungen in Höhe von TEUR 159.

Für Pensionsverpflichtungen gegenüber ehemaligen Mitgliedern der Geschäftsführung und deren Hinterbliebenen sind TEUR 15.212 (Vorjahr TEUR 13.783) zurückgestellt.

Die Aufwendungen für den Aufsichtsrat beliefen sich im Geschäftsjahr auf TEUR 87 (Vorjahr TEUR 81).

# Zusammengefasster Lagebericht

der Messe Düsseldorf GmbH für das Geschäftsjahr 2019

## Erläuterungen zum Bericht

Der vorliegende Bericht fasst gemäß § 315 Abs. 5 HGB den Konzernlagebericht der Messe Düsseldorf Gruppe, bestehend aus der Messe Düsseldorf GmbH und ihren konsolidierten Tochtergesellschaften, sowie den Lagebericht der Messe Düsseldorf GmbH zusammen.

## Grundlagen

### Geschäftsmodell

Die heutige Messe Düsseldorf GmbH wurde am 7. Januar 1947 unter dem Namen Nordwestdeutsche Ausstellungsgesellschaft mbH – NOWEA gegründet. Heute zählt die Messe Düsseldorf Gruppe rund 120 Veranstaltungen der unterschiedlichsten Branchen im In- und Ausland zu ihrem Produktportfolio und beschäftigt weltweit 860 Mitarbeiter. Der Konzern gehört sowohl nach vermieteter Fläche als auch nach Umsatz zu den größten Messegesellschaften der Welt. Zum 31. Dezember 2019 gehören 14 Unternehmen in 7 Ländern zur Messe Düsseldorf Gruppe. Derzeit erzielt die Messe Düsseldorf Gruppe in Russland, China und Indien die höchsten Auslandsumsätze.

## Wirtschaftsbericht

### Gesamtwirtschaftliche und branchenspezifische Rahmenbedingungen

Das vergangene Wirtschaftsjahr bescherte uns das weltweit schwächste Wirtschaftswachstum seit der Finanzkrise 2009. Das globale Bruttoinlandsprodukt wuchs 2019 nur noch um 2,9 Prozent, dabei geht der Internationale Währungsfonds (IWF) von einem Wirtschaftswachstum von 1,7 Prozent für alle entwickelten Volkswirtschaften aus. Für die Schwellen- und Entwicklungsländer wird mit einem Wachstum von 3,9 Prozent gerechnet. Die Ursachen des verlangsamten Wirtschaftswachstums lagen in politischen Spannungen und Handelskonflikten.

Das Wirtschaftswachstum der weltgrößten Volkswirtschaft USA betrug im vergangenen Geschäftsjahr nur noch rund 2,4

Prozent. Während sich der private Konsum robust zeigte, schwächte sich die Investitionstätigkeit der Unternehmen in den USA nach und nach ab.

Noch stärker wurde die Eurozone von der schwächelnden globalen Nachfrage, dem Handelsstreit zwischen den USA und China sowie der Gefahr eines ungeordneten Austritts Großbritanniens aus der Europäischen Union belastet. Das Bruttoinlandsprodukt (BIP) der EU lag bei knapp 1,1 Prozent. Aufgrund der starken Abhängigkeit von Industrie und Außenhandel lag das Wachstum der deutschen Wirtschaft sogar nur bei 0,6 Prozent.

Auch das Wachstum der chinesischen Volkswirtschaft ist gegenüber dem Vorjahr deutlich gesunken und lag 2019 nur noch bei 6,1 Prozent. Die übrigen asiatischen Volkswirtschaften konnten sich der Verlangsamung des Welthandels und der Abschwächung in China erwartungsgemäß nicht entziehen. Unter den Schwellen- und Entwicklungsländern war Indien mit am stärksten betroffen, dort fiel das Wachstum auf rund 5 Prozent.

Die Region Mittel- und Osteuropa war durch die Wirtschaftskrise in der Türkei, den niedrigen Ölpreis sowie einen Rückgang des Wirtschaftswachstums in Russland geprägt.

Auch die deutschen Messegesellschaften wurden in ihrer positiven Entwicklung 2019 etwas gebremst. Insgesamt liefen die 163 internationalen und nationalen Messen nahezu auf Vorveranstaltungsniveau. Bemerkenswert war das weiterhin steigende Interesse internationaler Aussteller und Besucher.

Das globale Messewesen ist in 2020 durch die Coronavirus-Pandemie völlig unerwartet und schwer getroffen worden. Allein die deutschen Messegesellschaften haben bisher insgesamt 109 Inlands- und 919 Auslandsveranstaltungen verschoben oder abgesagt. Die finanziellen Auswirkungen auf die deutsche Messelandschaft sind gravierend. So verlegte die Messe Düsseldorf auf Empfehlung des Krisenstabs der Bundesregierung die Messen ProWein, wine, Tube, BEAUTY, TOP HAIR – DIE MESSE Düsseldorf, interpack, components, drupa, ENERGY STORAGE EUROPE sowie SportsInnovation.

Zusätzlich wurden vier Gastveranstaltungen sowie verschiedene Auslandsmessen verschoben oder abgesagt. Die Messe Düsseldorf Gruppe wird 2020 durch die Verschiebungen der Veranstaltungen eine Ergebnisverschlechterung vor Steuern von über 181 Mio. verkraften müssen.

## Geschäftsverlauf des Messe-Düsseldorf-Konzerns

### Umsatz- und Ertragslage

Im Geschäftsjahr 2019 erhöhten sich die Umsatzerlöse des Konzerns von TEUR 294.023 auf TEUR 378.471. Durch das im Vergleich zum Vorjahr turnusbedingt stärkere Messejahr erhöhten sich die Umsatzerlöse um TEUR 84.448. Insbesondere trugen die K, die A+A sowie die GIFA zu den verbesserten Umsatzerlösen bei.

89 Prozent des Konzernumsatzes wurden durch die Messe Düsseldorf erzielt. Der Anteil am Konzernumsatz der ausländischen Töchter stieg um TEUR 2.785 auf TEUR 42.059. Der überwiegende Anteil davon wurde in Russland und China erzielt.

Die wesentlichen sonstigen betrieblichen Erträge ergaben sich aus den Auflösungen der sonstigen Rückstellungen in Höhe von TEUR 726 sowie der Zuschreibung des Beteiligungsbuchwerts der GEC in Höhe von TEUR 5.500. Turnusbedingt sind die veranstaltungsbezogenen Aufwendungen um TEUR 28.094 gestiegen. Der Personalaufwand ist durch die tariflichen Gehaltserhöhungen, den Anstieg der Mitarbeiterzahlen sowie den ergebnisabhängigen Mitarbeiterbonus angestiegen.

Der Konzernjahresüberschuss nach Steuern betrug TEUR 56.544 (Vorjahr TEUR 24.269). Das verbesserte Ergebnis wird durch das turnusbedingt gute Messejahr 2019 sowie die Ausschüttung der GEC und deren Zuschreibung beeinflusst.

### Vermögens- und Finanzlage

Die Bilanzsumme des Messe-Düsseldorf-Konzerns erhöhte sich gegenüber dem Vorjahr um 25,8 Prozent auf TEUR 785.638 (Vorjahr TEUR 624.709). Die Vermögenslage ist unverändert

durch das Anlagevermögen (65,8 Prozent) sowie die liquiden Mittel (28,0 Prozent) geprägt. Der Anstieg des Sachanlagevermögens resultiert überwiegend aus dem Bau der Messehalle 1. Des Weiteren hat sich der Finanzmittelfonds mit plus 94,6 Prozent nahezu verdoppelt und entspricht damit 28,0 Prozent der Aktivseite. Der turnusbedingte Anstieg des Finanzmittelfonds korrespondiert mit dem Anstieg der erhaltenen Anzahlungen auf der Passivseite. Die langfristig gebundenen Vermögenswerte sind vollständig durch das Eigenkapital gedeckt.

Auf der Passivseite hat sich das Konzerneigenkapital von TEUR 476.144 auf TEUR 518.811 erhöht. Dies entspricht einer Eigenkapitalquote von 66,0 Prozent (Vorjahr 76,2 Prozent). Die kurzfristigen Rückstellungen sind im Wesentlichen durch die Erhöhung der Rückstellungen für ausstehende Eingangsrechnungen für den Neubau der Halle 1 gestiegen. Die erhaltenen Anzahlungen stiegen um TEUR 96.063 auf TEUR 133.669.

Die Finanzlage der Gruppe wurde im Wesentlichen durch den Neubau der Halle 1, die Ausschüttung 2019 sowie das Jahresergebnis 2019 beeinflusst. Insgesamt erhöhte sich der Finanzmittelfonds des Konzerns zum 31. Dezember 2019 um TEUR 107.004 auf TEUR 220.116.

Im Übrigen wird auf die dem Konzernabschluss als Anlage 1.3 beigefügte Konzern-Kapitalflussrechnung hingewiesen.

### Liquidität

Die Kreditlinie der Messe Düsseldorf beträgt TEUR 7.500, die zum 31. Dezember 2019 mit Avalkrediten in Höhe von TEUR 522 in Anspruch genommen ist. Insgesamt war die Gesellschaft jederzeit in der Lage, ihre Verbindlichkeiten zu begleichen.

Die Vermögens-, Finanz- und Ertragslage des Konzerns vermittelt ein den tatsächlichen Verhältnissen entsprechendes Bild und spiegelt damit das insgesamt erfolgreiche Geschäftsjahr der Messe Düsseldorf wider.

## Geschäftsentwicklung der Messe Düsseldorf GmbH

### Umsatz- und Ertragslage

Für die Messe Düsseldorf GmbH war 2019 ein erfolgreiches Messejahr. Im Geschäftsjahr wurden 29 Eigen- und Gastveranstaltungen mit knapp über 1,0 Mio. Quadratmetern vermieteter Nettohallenfläche, 29.222 Ausstellern und über 1,4 Mio. Besuchern organisiert.

Verschiedene Weltleitmessen prägten die Umsatzentwicklung. Neben den jährlichen Veranstaltungen MEDICA, ProWein, CARAVAN SALON und boot Düsseldorf waren K, A+A und GIFA die großen Umsatzträger und Highlights, die ihren Branchen maßgebliche Impulse für die zukünftige Entwicklung lieferten. Umsatzstärkste Veranstaltungen waren die K mit 3.330 Ausstellern und rund 224.116 Besuchern sowie die MEDICA mit 5.598 Ausstellern und 111.154 Besuchern.

Am Standort Düsseldorf fanden folgende Veranstaltungen statt:

	2019	2018
Messen und Ausstellungen:		
Eigenveranstaltungen	18	15
Gastveranstaltungen	11	11
Vermietete Nettohallenfläche	1.014.145 m <sup>2</sup>	947.826 m <sup>2</sup>
Anzahl der Aussteller	29.222	26.827
Anzahl der Besucher	1.373.780	1.125.187

Bei den Eigenveranstaltungen erhöhten sich aufgrund des stärkeren Messejahres die Besucherzahlen erwartungsgemäß gegenüber dem Vorjahr. Gleiches gilt für die vermietete Nettohallenfläche sowie für die Ausstellerzahlen. Im Vergleich zu den Vorveranstaltungen lagen die Ausstellerzahlen um 2,9 Prozent und die vermieteten Nettoflächen um 2,3 Prozent höher. Auch die Besucherzahlen lagen 1,9 Prozent über Vorveranstaltungs-niveau. Insgesamt liegen die Wachstumsraten der Messe Düsseldorf über den durchschnittlichen Branchenzahlen.

Bei den Gastveranstaltungen ergab sich ein gemischtes Bild. Während die Besucherzahlen und die verkaufte Fläche im Vergleich zu den Vorveranstaltungen gesteigert werden konnten, präsentierten sich die Ausstellerzahlen leicht vermindert.

Die Internationalität der Veranstaltungen, ein Qualitätsmerkmal der Messe Düsseldorf, war auch im vergangenen Jahr am Messeplatz Düsseldorf signifikant hoch. Bei Eigenveranstaltungen lag der Anteil ausländischer Aussteller bei 73,4 Prozent (Vorveranstaltungen 71,3 Prozent), der Anteil ausländischer Besucher lag bei 37,1 Prozent (Vorveranstaltungen 36,6 Prozent). Den größten Anteil ausländischer Besucher wiesen K (73,0 Prozent) und MEDICA (74,3 Prozent) aus. Die höchste Quote ausländischer Aussteller verzeichnete die Messe ProWein (85,9 Prozent), gefolgt von NEWCAST (87,5 Prozent) sowie MEDICA (84,0 Prozent).

Im internationalen Messegeschäft kann die Messe Düsseldorf GmbH mit 33 Auftragsveranstaltungen, 13 Eigenveranstaltungen und Beteiligungen auf ein erfolgreiches Geschäftsjahr zurückblicken. Der überwiegende Anteil der Veranstaltungen wurde in Russland, China und den Vereinigten Arabischen Emiraten realisiert.

Im Berichtsjahr wurde ein Umsatz von insgesamt TEUR 344.047 erzielt. Gegenüber dem Vorjahr bedeutet dies eine Steigerung von TEUR 83.665. Die sonstigen betrieblichen Erträge sind im Wesentlichen durch die Zuschreibungen der GEC und der Messe Düsseldorf ASIA geprägt. Der Personalaufwand ist durch die tariflichen Gehaltserhöhungen, der höheren Mitarbeiterzahl sowie den ergebnisabhängigen Mitarbeiterbonus angestiegen. Korrespondierend zu den gestiegenen Umsätzen sind die veranstaltungsbezogenen Aufwendungen um TEUR 27.067 erhöht. Der Jahresüberschuss nach Steuern betrug TEUR 50.825 (Vorjahr TEUR 15.260). Die Ergebnisverbesserung resultiert unter Berücksichtigung der vorgenannten Effekte im Wesentlichen aus dem turnusbedingt starken Messejahr 2019.

### Vermögens- und Finanzlage

Die Bilanzsumme der Messe Düsseldorf erhöhte sich gegenüber dem Vorjahr um 28,9 Prozent auf TEUR 699.449 (Vorjahr TEUR 542.665). Das Anlagevermögen ist im Wesentlichen geprägt durch Grundstücke und Gebäude. Der Anstieg des Sachanlagevermögens resultiert überwiegend aus dem Bau der Messehalle 1. Des Weiteren erhöhte sich der Finanzmittelfonds um TEUR 96.011 auf TEUR 179.649.

Auf der Passivseite zeigt sich ein um TEUR 36.725 gestärktes Eigenkapital. Die Ausschüttung von TEUR 14.100 kann durch den erzielten Jahresüberschuss von TEUR 50.825 kompensiert werden. Die Eigenkapitalquote verminderte sich insbesondere durch die gestiegene Bilanzsumme um 11,8 Prozent auf 64,0 Prozent (Vorjahr 75,8 Prozent). Die Berücksichtigung des Gewinnverwendungsvorschlags 2019 in Höhe von TEUR 6.500 führt zu einer um 0,9 Prozentpunkte verminderten Eigenkapitalquote. Die Gesellschaft hat eine Kreditlinie von TEUR 7.500, die mit Avalkrediten in Höhe von TEUR 522 in Anspruch genommen ist. Aufgrund des turnusbedingt starken Messejahres 2020 erhöhten sich die erhaltenen Anzahlungen gegenüber dem Vorjahr um TEUR 93.267 auf TEUR 125.359. Die Rückstellungen von TEUR 81.794 umfassen neben den Pensions- und Steuerrückstellungen vor allem Rückstellungen für ausstehende Rechnungen, sonstige Personalkosten sowie steuerliche Risiken im Auslands-geschäft.

Der Finanzmittelfonds der Messe Düsseldorf GmbH stieg von TEUR 83.638 um TEUR 96.011 auf TEUR 179.649. Die Finanzlage der Messe Düsseldorf wurde im Wesentlichen durch die Erhöhung der erhaltenen Anzahlungen auf der einen Seite sowie den Neubau der Halle 1 und die Ausschüttung auf der anderen Seite beeinflusst.

### Liquidität

Die Entwicklung der Liquiditätslage der Messe Düsseldorf GmbH wurde im Wesentlichen durch den Anstieg der erhaltenen Anzahlungen auf der einen Seite sowie den Neubau der Halle 1 und die Ausschüttung auf der anderen Seite geprägt.

Die Vermögens-, Finanz- und Ertragslage vermittelt ein den tatsächlichen Verhältnissen der Gesellschaft entsprechendes Bild und spiegelt damit das insgesamt erfolgreiche Geschäftsjahr der Messe Düsseldorf wider.

### Geschäftsentwicklung der internationalen Konzerntochtergesellschaften

Die Messe Düsseldorf North America Inc. ist eine 100-prozentige Tochter der Messe Düsseldorf. Ihre Hauptaufgaben sind die Akquisition von Ausstellern und Besuchern aus den USA für die Messen am Standort Düsseldorf sowie die Organisation und die Durchführung von Messen, Ausstellungen und gleichartigen Veranstaltungen im amerikanischen Raum. Durch den sukzessiven Aufbau von Veranstaltungen in den USA wurden die Umsätze zunehmend unabhängiger vom Veranstaltungszyklus in Düsseldorf. 2017 hat die Gesellschaft zusammen mit einem Partner die ESNA Expo LLC., Delaware/USA, gegründet, an der sie zum 31. Dezember 2019 zu 55,0 Prozent beteiligt ist. Nach US-GAAP muss die Erstellung eines Teilkonzernabschlusses erfolgen. Die Umsatzerlöse der Gruppe betragen TEUR 6.465 (Vorjahr TEUR 5.829) bei einem turnusbedingt gestiegenen Jahresüberschuss von TEUR 811 (Vorjahr Jahresfehlbetrag TEUR -102).

Die in Singapur ansässige Messe Düsseldorf ASIA Pte. Ltd. – eine 100-prozentige Tochter der Messe Düsseldorf – organisiert eigene Messen im asiatischen Raum und betreibt die Aussteller- und Besucherakquisition für die Veranstaltungen in Düsseldorf. Im Geschäftsjahr 2019 erhöhte sich der Umsatz auf TEUR 8.155 (Vorjahr TEUR 5.348). 2019 verbesserte sich das Jahresergebnis turnusbedingt um TEUR 641 auf TEUR 1.419 (Vorjahr TEUR 778).

Unternehmensgegenstand der 000 Messe Düsseldorf Moskau sind die Organisation und die Durchführung von Messen, Ausstellungen und gleichartigen Veranstaltungen in Russland. Im Berichtsjahr erhöhten sich die Umsatzerlöse der 000 Messe Düsseldorf Moskau auf TEUR 16.494 (Vorjahr TEUR 14.643), gleichzeitig verminderte sich der Jahresüberschuss auf TEUR 2.131 (Vorjahr TEUR 3.015). Aufgrund der momentan geringen Margen in Russland reicht die Umsatzsteigerung nicht aus, um die Kursverluste der schwächelnden russischen Währung auszugleichen.

Die Messe Düsseldorf China Ltd., an der die Messe Düsseldorf mit 100 Prozent beteiligt ist, sowie deren 100-prozentige Tochtergesellschaft Messe Düsseldorf (Shanghai) Co., Ltd., sind für die Besucher- und Ausstellerakquisition für Veranstaltungen in Düsseldorf und für die Organisation von eigenen Veranstaltungen in China zuständig. Der Umsatz der Gruppe verminderte sich aufgrund des turnusbedingt schwächeren Messejahres 2019 in China von TEUR 14.110 auf TEUR 12.487. Folglich verminderte sich auch der Jahresüberschuss auf TEUR 4.563 (Vorjahr TEUR 5.974).

#### Geschäftsentwicklung der nationalen Tochtergesellschaften

Die 50-prozentige Tochter Düsseldorf Congress GmbH (ehemals Düsseldorf Congress Sport & Event GmbH), Düsseldorf, erbringt Dienstleistungen für Kongresse und andere Veranstaltungen, unter anderem im CCD Congress Center Düsseldorf, CCD Ost und HORISUM (Messehallen der Messe Düsseldorf). Die Bereiche Live-Entertainment/Sportevents mit der Mitsubishi Electric HALLE, der MERKUR SPIELE-ARENA, dem ISS DOME und dem CASTELLO Düsseldorf wurden zum 1. August 2018 auf die D.LIVE GmbH & Co. KG, Düsseldorf ausgliedert. Die Vergleichbarkeit mit den Vorjahreszahlen ist somit nur beschränkt möglich. Die Umsatzerlöse beliefen sich auf TEUR 15.048 (Vorjahr TEUR 27.282) bei einem Ergebnis der Gesellschaft von TEUR 383 (Vorjahr TEUR 310). Der Umsatzrückgang resultiert im Wesentlichen aus der Ausgliederung der Bereiche Live-Entertainment/Sportevents.

Die Messeturm Düsseldorf Verwaltungsgesellschaft mbH ist eine 50-prozentige Tochter der Messe Düsseldorf. Die Gesellschaft vermietet den in ihrem Eigentum stehenden Messe-

turm A. Die Vermietungserlöse liegen bei TEUR 2.980, in der Steigerung von TEUR 223 spiegeln sich die zum 1. Januar 2019 angepassten Mietzinsen wider. Das Jahresergebnis von TEUR 301 (Vorjahr TEUR 626) wurde im Wesentlichen durch Planungsaufwendungen der Instandhaltungsmaßnahme im Jahr 2021 vermindert.

Die Messe Düsseldorf ist mit einem Anteil von 94 Prozent Kommanditist der FIXXUS Grundstücks-Vermietungsgesellschaft mbH & Co. Objekt Rheinhalle Düsseldorf KG. Die Gesellschaft hat im Rahmen eines Sale-and-lease-back-Verfahrens von der Messe Düsseldorf GmbH die Messehalle 6 sowie ein Teileigentumsrecht am Messeturm B gekauft und diese wieder langfristig an die Messe vermietet. Die FIXXUS erzielte im Geschäftsjahr bei Umsatzerlösen von TEUR 4.676 (Vorjahr TEUR 4.686) einen Jahresüberschuss von TEUR 2 (Vorjahr TEUR 9).

#### Finanzielle und nicht finanzielle Leistungsindikatoren

##### Finanzielle Leistungsindikatoren

Wesentliche Steuerungsgrößen des Konzerns und der Gesellschaft sind der Umsatz und das Ergebnis vor Steuern (EBT) sowie die Sachinvestitionen inklusive der Instandhaltungsaufwendungen. Der Vergleich von Ergebnis und Prognose erfolgt unter dem Abschnitt Prognosebericht.

##### Nicht finanzielle Leistungsindikatoren

Die Leistungsfähigkeit der Gruppe zeigt sich nicht nur in wirtschaftlichen Kennzahlen. Um in einem internationalen Umfeld weiterhin eine Spitzenposition unter den führenden Messegesellschaften – sowohl auf nationaler als auch auf internationaler Ebene – zu halten, erhöht die Messe Düsseldorf seit Jahren stetig ihren Service- und Qualitätsstandard. Darüber hinaus verfolgt sie konsequent die festgelegte strategische Ausrichtung. Ziele dieser Ausrichtung sind die Sicherung und Fortentwicklung des Messeprogramms am Standort Düsseldorf sowie die Erweiterung des internationalen Geschäfts durch eigene Aktivitäten oder in Kooperationen mit Partnern. Dabei konzentriert sich die Messe Düsseldorf bis auf wenige Messen für hochwertige Konsumgüter auf Ausstellungen für Investitionsgüter. Ziel ist es, die Nummer eins

für die Organisation von Investitionsgütermessen zu sein. Voraussetzung dafür sind leistungsfähige Mitarbeiter – daher investiert die Messe Düsseldorf in Aus- und Weiterbildung sowie in Arbeitssicherheit.

Im Geschäftsjahr 2019 beschäftigte der Konzern weltweit im Jahresdurchschnitt 860 Mitarbeiter (Vorjahr 843) sowie 167 Aushilfen (Vorjahr 161). Zur Qualifizierung der Mitarbeiter bietet die Messe Düsseldorf Weiterbildungen in Fremdsprachen, EDV-Anwendungen und individuelle fachspezifische Maßnahmen an. Des Weiteren haben Mitarbeiter die Möglichkeit, im Rahmen eines internationalen Austauschprogramms bei Partnern in Finnland, Schweden, Großbritannien und den USA Auslandserfahrungen zu sammeln.

#### Erklärung zur Unternehmensführung (Frauenquote)

2015 ist das „Gesetz für die gleichberechtigte Teilhabe von Frauen und Männern an Führungspositionen in der Privatwirtschaft und im öffentlichen Dienst“ in Kraft getreten. Aufgrund der damit verbundenen Anforderungen streben der Aufsichtsrat und die Gesellschafterversammlung eine angemessene Berücksichtigung von Frauen an. In Anbetracht der Arbeit der aktuellen Geschäftsführung sowie unter Berücksichtigung der in Betracht kommenden Kandidatinnen sieht die Gesellschafterversammlung momentan weder eine juristische Möglichkeit noch eine praktische Möglichkeit, eine Frauenquote zu realisieren. Deshalb wurde eine Zielquote für die Geschäftsführung von 0 Prozent festgelegt. Für den Aufsichtsrat wurde die Zielgröße für den Frauenanteil auf 28 Prozent festgelegt. Die Geschäftsführung beschloss für die beiden Führungsebenen unterhalb der Geschäftsführung eine Frauenquote von 25 Prozent. Zum 31. Dezember 2019 lag die Frauenquote im Aufsichtsrat bei 24 Prozent und für die beiden Führungsebenen unterhalb der Geschäftsführung bei 27 Prozent.

#### Risiko-, Prognose- und Chancenbericht

##### Risikobericht

##### Risikomanagementsystem

Der Konzern verfügt über ein Risikomanagementsystem, in das alle Unternehmensbereiche der Messe Düsseldorf GmbH und der Tochtergesellschaften eingebunden sind. Die Aufgaben des Risikomanagementsystems sind die Identifizierung, Bewertung und Kommunikation sowie das Reporting möglicher Risiken und Chancen mit dem Ziel, rechtzeitig Gegensteuerungs- und Ausgleichsmaßnahmen einzuleiten. Das Risikomanagementsystem wird durch das Controlling der Gesellschaft geleitet und ist mit dem internen Kontrollsystem der Messe Düsseldorf verzahnt. Die Gesamtheit aller systematischen Kontrollen zielt darauf ab, die Sicherheit und Effizienz der Geschäftsabwicklung, die Zuverlässigkeit der Finanzberichterstattung und die Übereinstimmung aller Aktivitäten mit Gesetzen und Richtlinien zu gewährleisten.

Die Messe Düsseldorf definiert als Risiko die aus Ereignissen oder Handlungen resultierende Verlustgefahr, die die Vermögens-, Finanz- und Ertragslage des Konzerns negativ beeinflussen kann.

Aus der allgemeinen Risikodefinition werden einzelne Risikoklassen definiert. Die Risikoklassen drücken den Grad der Schwere aus, der sich bei Eintritt eines Risikos auf die Vermögens-, Finanz- und Ertragslage ergibt. Bei der Klassifizierung wurden folgende Risikoklassen festgelegt:

- Operative Risiken
- Ad-hoc-Risiken

Operative Risiken sind solche Risiken, deren Schadenerwartungswert keine bestandsgefährdende Wirkung auslöst, die aber einzeln oder im Zusammenwirken mit anderen operativen Risiken eine nicht unerhebliche Auswirkung auf die Vermögens-, Finanz- und Ertragslage des Konzerns haben.



Ad-hoc-Risiken sind solche Risiken, deren Schadenerwartungswert und Eintrittswahrscheinlichkeit eine sofortige Berichterstattung an die Geschäftsführung und von der Geschäftsführung an den Aufsichtsrat auslösen.

Im Risikoausschuss werden die von den Risk-Ownern gemeldeten Risiken ausgewertet und diskutiert. Im Anschluss berichtet der Vorsitzende des Risikoausschusses direkt an die Geschäftsführung.

#### Risiken

Die Bewertung des einzelnen Risikos wird anhand des zu erwartenden Schadensausmaßes und der Eintrittswahrscheinlichkeit vorgenommen. Im Berichtsjahr sind die Risiken des Mutterunternehmens sowie des Konzerns identisch.

Zum 31. Dezember 2019 identifizierte Risiken:

Eintrittswahrscheinlichkeit	Schadensausmaß		
	Gering	Relevant	Kritisch
Sehr hoch (75–100 %)	–	1	–
Hoch (50–75 %)	–	3	–
Mittel (25–50 %)	–	–	–
Niedrig (0–25 %)	–	–	–

Das Risiko mit der höchsten Eintrittswahrscheinlichkeit betrifft die im März 2020 beschlossene Verschiebung von neun Eigenveranstaltungen. Zusätzlich wurden vier Gastveranstaltungen sowie verschiedene Auslandsveranstaltungen verschoben. Die Verschiebung der Veranstaltungen ist eine Vorsichtsmaßnahme auf die zuletzt deutlich gestiegenen Zahlen von Coronavirus-Infizierten auch in Europa. Die Messe Düsseldorf ist der Empfehlung des Krisenstabs der Bundesregierung gefolgt, bei der Risikobewertung von Großveranstaltungen die Prinzipien des Robert-Koch-Instituts zu berücksichtigen. Die Entscheidung der Landeshauptstadt Düsseldorf vom 10. März 2020, dem Erlass des NRW-Gesund-

heitsministeriums zur Durchführung von Großveranstaltungen zu folgen, bestätigt die Messe Düsseldorf in ihrem Handeln.

Eines der Risiken mit der Eintrittswahrscheinlichkeit hoch und einem relevanten Ausmaß betrifft die Situation der Rheinischen Zusatzversorgungskasse (RZVK), Köln. Die Messe Düsseldorf GmbH gewährt ihren Arbeitnehmern Leistungen der betrieblichen Altersversorgung; hierzu sind die Mitarbeiter bei der RZVK versichert. Die Versorgungszusage umfasst die Altersrente, die Erwerbsminderungsrente sowie die Hinterbliebenenrente für Witwen, Witwer und Waisen der Versicherten. Die Zusatzversorgungskassen werden momentan von zwei wesentlichen Risiken bedroht: der anhaltenden Niedrigzinsphase sowie der steigenden Lebenserwartung der Versicherten. Beide Faktoren werden langfristig zu einer heute ungeplanten Verteuerung der betrieblichen Altersversorgung führen und somit die langfristige Vermögens-, Finanz- und Ertragslage der Messe Düsseldorf beeinflussen. Der auf die Messe Düsseldorf entfallende Teil der Unterdeckung ist in zwei Jahren um TEUR 22.306 auf TEUR 75.396 (31. Dezember 2017 TEUR 53.090) gestiegen, davon entfallen allein auf die Risiken Niedrigzinsphase und gestiegene Lebenserwartung TEUR 14.930.

Die übrigen beiden Risiken betreffen ein Vertriebs- sowie ein Personalrisiko. Das Vertriebsrisiko betrifft die ausländischen Märkte. Die auf den ausländischen Märkten grundsätzlich bestehenden Risiken wie niedrige Wechselkurse oder angespannte politische Lagen wurden in der Risikobetrachtung auf ein Länderrisiko verdichtet. Das Schadensausmaß des Risikos auf unseren Auslandsmärkten verstärkt sich durch die Töchter der Gruppe. Das zweite Risiko von Relevanz und mit einer hohen Eintrittswahrscheinlichkeit betrifft die personelle Ausstattung bzw. Personalentwicklung. Mit Blick auf die Altersstruktur in einigen Schlüsselfunktionen muss der Wissenstransfer im Rahmen der Nachbesetzung zeitnah und breit gefächert erfolgen. Adäquate Maßnahmen wurden durch die Personalabteilung in Absprache mit den jeweiligen Fachabteilungen eingeleitet.

Im Geschäftsjahr wurden keine Risiken festgestellt, die einzeln oder kumuliert in der Lage wären, den Bestand der Messe Düsseldorf zu gefährden.

#### Risikoberichterstattung in Bezug auf die Verwendung von Finanzinstrumenten

Zum 31. Dezember 2019 hat die Messe Düsseldorf GmbH insgesamt drei (Vorjahr drei) Zinsswapgeschäfte abgeschlossen, mit denen die zinsinduzierten Zahlungsstromrisiken aus variabel verzinslichen Verbindlichkeiten gegenüber Kreditinstituten zur Finanzierung von zukünftigen Investitionen abgesichert werden sollen. Die drei Zinsswapgeschäfte sollen zukünftige Darlehen mit einem Gesamtvolumen von TEUR 60.000 absichern.

#### Prognosebericht

	Prognose für 2019 T€	Ergebnisse 2019 T€	Prognose für 2020 T€
Umsatz	357.204	378.471	227.723
Ergebnis vor Steuern	46.850	77.849	–59.822
Sachinvestitionen *	108.411	84.785	49.580

\* Inklusive Instandhaltungen

Aufgrund des guten Verlaufs des Messejahres stiegen die Umsatzerlöse der Gruppe gegenüber der Prognose 2019 auf TEUR 378.471. Dabei wurde die Umsatzverbesserung im Wesentlichen im Inland erzielt. Die Messe Düsseldorf Moskau profitiert weiterhin von der Übernahme der Rechte an der CPM. Außerdem wurden auf der Aufwandsseite die Projektbudgets durch kostenbewusstes Handeln nicht vollständig ausgeschöpft, was zu einer weiteren Ergebnisverbesserung des Konzerns führte. Das positive Ergebnis wurde neben einem verbesserten Geschäftsgang zusätzlich durch eine unerwartet hohe Ausschüttung einer Beteiligung verstärkt. Des Weiteren ergaben sich aus der leichten baulichen Verzögerung der Halle 1 verminderte Abschreibungen des Geschäftsjahres. Der Anstieg des neutralen Ergebnisses ist insbesondere durch die um TEUR 4.500 erhöhte Ausschüttung der GEC bedingt.

Eines der ursprünglich prognostiziert umsatzstärksten Messejahre wird durch die Verschiebungen aufgrund des Coronavirus getrübt. Die Verschiebungen im März 2020 betreffen neun Eigen- und vier Gastveranstaltungen. Außerdem sind

verschiedene Veranstaltungen im Ausland verschoben oder abgesagt. Die Gesellschaft rechnet mit einer Verminderung des Ergebnisses vor Steuern in Höhe von 181 Mio. EUR und einer Verminderung der Umsatzerlöse von rund 287 Mio. EUR im Vergleich zur ursprünglichen Planung. Im Wesentlichen wird der Umsatz neben den jährlichen Veranstaltungen durch die Leitmesse EuroShop, wire und Tube geprägt sein. Das zyklisch schwächere Messejahr 2021 wird durch die neuen Termine der interpack, components und drupa gestärkt.

Messe Düsseldorf GmbH	Prognose für 2019 T€	Ergebnisse 2019 T€	Prognose für 2020 T€
Umsatz	326.000	344.047	194.007
Ergebnis vor Steuern	39.917	70.607	–65.763
Sachinvestitionen *	107.555	85.018	49.213
<b>Eigenveranstaltungen</b>			
Vermietete Nettohallenfläche (m <sup>2</sup> )	811.520	834.127	455.980
Ausstellerzahlen	25.365	29.222	11.980
Besucherdahlen	1.200.000	1.373.780	526.000

\* Inklusive Instandhaltungen

Die positiven Umsatzabweichungen der Messe Düsseldorf GmbH resultieren im Wesentlichen aus den gut verlaufenen Eigenveranstaltungen K, MEDICA, A+A und GIFA. Dies zeigt sich auch in den um 4 Prozent höheren Deckungsbeiträgen unserer Veranstaltungen. In den Gemeinkosten ergaben sich aus der leichten baulichen Verzögerung bei Halle 1 verminderte Abschreibungen des Geschäftsjahres. Der Anstieg des neutralen Ergebnisses ist insbesondere durch die um TEUR 4.500 erhöhte Ausschüttung der GEC sowie die Zuschreibung der Messe Düsseldorf ASIA (TEUR 2.178) bedingt.

Eines der ursprünglich prognostiziert umsatzstärksten Messejahre wird durch die Verschiebungen aufgrund des Coronavirus getrübt. Die Verschiebungen im März 2020 betreffen neun Eigen- und vier Gastveranstaltungen. Außerdem sind verschiedene Veranstaltungen im Ausland verschoben oder abgesagt. Die Gesellschaft rechnet mit einer Verminderung

des Ergebnisses vor Steuern in Höhe von 187 Mio. EUR und einer Verminderung der Umsatzerlöse von rund 280 Mio. EUR im Vergleich zur ursprünglichen Planung. Im Wesentlichen wird der Umsatz neben den jährlichen Veranstaltungen durch die Leitmessen EuroShop, wire und Tube geprägt sein. Das zyklisch schwächere Messejahr 2021 wird durch die neuen Termine der interpack, components und drupa gestärkt.

#### Chancenbericht

Ein integraler Teil des Unternehmenskonzepts ist ein Masterplan zur Modernisierung des Messegeländes, der sämtliche Hallen und Konferenzräume des Messegeländes umfasst. Das solide Jahresergebnis 2019 trägt hierzu bei. Wie bereits in den vergangenen Jahren ist der überwiegende Teil des operativen Cashflows in die Modernisierung des Messegeländes in Düsseldorf geflossen. Mit dem neuen, hochmodernen Südeingang direkt am Rheinufer setzt die Messe Düsseldorf an exponierter Stelle ein starkes architektonisches Zeichen und schafft hohe funktionale Standards. Die Investitionssumme des hierfür zugrunde liegenden Masterplans beläuft sich bis zum Jahr 2030 auf 1.200 Mio. EUR. Hiervon werden bis Ende 2020 gut 559 Mio. EUR für Neu- und Umbaumaßnahmen bestehender Hallen investiert worden sein. Sämtliche Baumaßnahmen werden ohne öffentliche Förderung realisiert.

Für 2020 waren 39 Veranstaltungen und Beteiligungen geplant. Aufgrund der weltweiten Covid-19-Pandemie wurde ein Großteil der Veranstaltungen verschoben oder abgesagt.

Im ersten Quartal 2020 fielen neun Eigenveranstaltungen, vier Gastveranstaltungen sowie verschiedene Auslandsbeteiligungen dem Coronavirus zum Opfer. Die Veranstaltungen wurden überwiegend in die zweite Jahreshälfte 2020 und in das Jahr 2021 verschoben. Die Messe Düsseldorf folgt mit der Verschiebung der Empfehlung des Krisenstabs der Bundesregierung, bei der Risikobewertung von Großveranstaltungen die Prinzipien des Robert-Koch-Instituts zu berücksichtigen.

---

Stellungnahme zur Einhaltung der öffentlichen Zielsetzung und zur Zweckerreichung gemäß § 108 Abs. 3 Nr. 2 GO NRW

Gemäß Gesellschaftsvertrag der Messe Düsseldorf GmbH ist der Gegenstand des Unternehmens die Organisation und Durchführung von Messen, Ausstellungen und anderen Veranstaltungen, die der Förderung von Industrie, Handwerk, Handel und Dienstleistung dienen, sowie die hierzu notwendige Beratung und Entwicklung von Projekten und Vermittlung von Aufträgen.

Wir sind davon überzeugt, Geschäftspolitik und strategische Position der Messe Düsseldorf in geeigneter Weise ausgerichtet zu haben.

# Unternehmensgruppe

Messe Düsseldorf GmbH



# Konzernbilanz

der Messe Düsseldorf GmbH zum 31. Dezember 2019

Aktiva	31.12.2019 T€	31.12.2018 T€
<b>Anlagevermögen</b>		
<b>Immaterielle Vermögensgegenstände</b>		
Konzessionen, gewerbliche Schutzrechte und ähnliche Rechte und Werte sowie Lizenzen an solchen Rechten und Werten	8.396	8.625
Geleistete Anzahlungen	615	380
	<b>9.011</b>	<b>9.005</b>
<b>Sachanlagen</b>		
Grundstücke, grundstücksgleiche Rechte und Bauten einschließlich Bauten auf fremden Grundstücken	459.316	354.429
Andere Anlagen, Betriebs- und Geschäftsausstattung	10.751	10.917
Geleistete Anzahlungen und Anlagen im Bau	21.685	85.536
	<b>491.752</b>	<b>450.882</b>
<b>Finanzanlagen</b>		
Anteile an verbundenen Unternehmen	2.681	519
Anteile an assoziierten Unternehmen	1.276	1.085
Beteiligungen	11.883	6.383
Sonstige Ausleihungen	2	4
	<b>15.842</b>	<b>7.991</b>
	<b>516.605</b>	<b>467.878</b>
<b>Umlaufvermögen</b>		
<b>Vorräte</b>		
Roh-, Hilfs- und Betriebsstoffe	109	102
Fertige Erzeugnisse und Waren	15	8
	<b>124</b>	<b>110</b>
<b>Forderungen und sonstige Vermögensgegenstände</b>		
Forderungen aus Lieferungen und Leistungen	11.242	5.795
Forderungen gegen verbundene Unternehmen	1	114
Forderungen gegen assoziierte Unternehmen	1.244	1.288
Forderungen gegen Gesellschafter	2	58
Sonstige Vermögensgegenstände	26.754	27.463
	<b>39.243</b>	<b>34.718</b>
<b>Kassenbestand, Guthaben bei Kreditinstituten und Schecks</b>	<b>220.116</b>	<b>113.112</b>
	<b>259.483</b>	<b>147.940</b>
<b>Rechnungsabgrenzungsposten</b>	<b>9.205</b>	<b>8.500</b>
<b>Aktiv latente Steuern</b>	<b>345</b>	<b>389</b>
<b>Summe</b>	<b>785.638</b>	<b>624.707</b>

Passiva	31.12.2019 T€	31.12.2018 T€
<b>Eigenkapital</b>		
Gezeichnetes Kapital	15.625	15.625
Kapitalrücklage	79.718	79.718
Gewinnrücklage	119.773	119.773
Unterschiedsbetrag aus der Währungsumrechnung	438	-349
Ausgleichsposten für Anteile anderer Gesellschafter	624	1.159
Bilanzgewinn	302.633	260.217
	<b>518.811</b>	<b>476.143</b>
<b>Rückstellungen</b>		
Rückstellungen für Pensionen und ähnliche Verpflichtungen	19.852	19.331
Steuerrückstellungen	9.777	5.350
Sonstige Rückstellungen	54.211	34.314
	<b>83.840</b>	<b>58.995</b>
<b>Verbindlichkeiten</b>		
Verbindlichkeiten gegenüber Kreditinstituten	10.917	11.133
Erhaltene Anzahlungen auf Bestellungen	133.669	37.606
Verbindlichkeiten aus Lieferungen und Leistungen	16.652	15.616
Verbindlichkeiten gegenüber Gesellschaftern	12	0
Verbindlichkeiten gegenüber verbundenen Unternehmen	563	23
Sonstige Verbindlichkeiten	21.062	24.973
(davon aus Steuern T€ 1.438; Vorjahr T€ 938)		
	<b>182.875</b>	<b>89.351</b>
<b>Passiv latente Steuern</b>	<b>112</b>	<b>218</b>
<b>Summe</b>	<b>785.638</b>	<b>624.707</b>

# Konzern-Gewinn- und Verlust-Rechnung

der Messe Düsseldorf GmbH für die Zeit vom 1. Januar bis zum 31. Dezember 2019

	31.12.2019	31.12.2018
	T€	T€
Umsatzerlöse	378.471	294.023
Andere aktivierte Eigenleistungen	258	221
Sonstige betriebliche Erträge	8.481	10.647
Veranstaltungsbezogener Aufwand		
a) Aufwendungen für Roh-, Hilfs- und Betriebsstoffe und für bezogene Waren	9.716	7.661
b) Aufwendungen für bezogene Leistungen	158.622	132.584
	168.338	140.245
Personalaufwand		
a) Löhne und Gehälter	54.123	49.699
b) Soziale Abgaben und Aufwendungen für Altersversorgung und für Unterstützung (davon für Altersversorgung T€ 4.725; Vorjahr T€ 5.743)	14.267	14.364
	68.390	64.063
Abschreibungen auf immaterielle Vermögensgegenstände des Anlagevermögens und Sachanlagen	26.346	26.646
Sonstige betriebliche Aufwendungen	49.649	46.032
Erträge aus Beteiligungen	8.000	7.000
Erträge aus Beteiligungen an assoziierten Unternehmen	191	155
Erträge aus Ausleihungen des Finanzanlagevermögens	0	0
Sonstige Zinsen und ähnliche Erträge	132	321
Abschreibungen auf Finanzanlagen und Wertpapiere	0	762
Zinsen und ähnliche Aufwendungen	4.960	4.815
Steuern vom Einkommen und vom Ertrag	21.305	5.535
<b>Konzernjahresüberschuss</b>	<b>56.544</b>	<b>24.269</b>
Fremden Gesellschaftern zustehende Gewinn-/Verlustanteile	-28	-191
Gewinnvortrag aus dem Vorjahr	246.117	236.139
<b>Bilanzgewinn</b>	<b>302.633</b>	<b>260.217</b>

# Entwicklung Konzernanlagevermögen

der Messe Düsseldorf GmbH im Geschäftsjahr 2019

	Anschaffungs-/Herstellungskosten						Abschreibungen					Buchwerte		
	Stand am 1.1.2019	Währungs- umrechnung	Zugänge	Umbu- chungen	Abgänge	Stand am 31.12.2019	Stand am 1.1.2019	Währungs- umrechnung	Zuschrei- bungen	Zugänge	Abgänge	Stand am 31.12.2019	Stand am 31.12.2019	Stand am 31.12.2018
	T€	T€	T€	T€	T€	T€	T€	T€	T€	T€	T€	T€	T€	T€
<b>Immaterielle Vermögensgegenstände</b>														
Entgeltlich erworbene Konzessionen, gewerbliche Schutzrechte und ähnliche Rechte und Werte sowie														
Lizenzen an solchen Rechten und Werten	58.238	0	1.977	380	20	60.575	49.613	1	0	2.586	21	52.179	8.396	8.625
Geschäfts- oder Firmenwert	2.400	41	0	0	0	2.441	2.400	41	0	0	0	2.441	0	0
Geleistete Anzahlungen	380	0	615	-380	0	615	0	0	0	0	0	0	615	380
<b>Summe Immaterielle Vermögensgegenstände</b>	<b>61.018</b>	<b>41</b>	<b>2.592</b>	<b>0</b>	<b>20</b>	<b>63.631</b>	<b>52.013</b>	<b>42</b>	<b>0</b>	<b>2.586</b>	<b>21</b>	<b>54.620</b>	<b>9.011</b>	<b>9.005</b>
<b>Sachanlagen</b>														
Grundstücke, grundstücksgleiche Rechte und Bauten einschließlich der Bauten auf fremden Grundstücken														
	919.900	0	45.005	80.494	1.339	1.044.060	565.471	0	0	19.558	285	584.744	459.316	354.429
Andere Anlagen, Betriebs- und Geschäftsausstattung	50.329	61	4.079	93	2.178	52.384	39.411	49	0	4.202	2.029	41.633	10.751	10.918
Geleistete Anzahlungen und Anlagen im Bau	85.536	0	16.941	-80.586	206	21.685	0	0	0	0	0	0	21.685	85.536
<b>Summe Sachanlagen</b>	<b>1.055.765</b>	<b>61</b>	<b>66.025</b>	<b>1</b>	<b>3.723</b>	<b>1.118.129</b>	<b>604.882</b>	<b>49</b>	<b>0</b>	<b>23.760</b>	<b>2.314</b>	<b>626.377</b>	<b>491.752</b>	<b>450.883</b>
<b>Finanzanlagen</b>														
Anteile an verbundenen Unternehmen	3.357	10	2.152	0	0	5.519	2.837	1	0	0	0	2.838	2.681	520
Anteile an assoziierten Unternehmen	1.085	0	191	0	0	1.276	0	0	0	0	0	0	1.276	1.085
Beteiligungen	11.883	0	0	0	0	11.883	5.500	0	5.500	0	0	0	11.883	6.383
Sonstige Ausleihungen	4	0	0	0	2	2	0	0	0	0	0	0	2	4
<b>Summe Finanzanlagen</b>	<b>16.329</b>	<b>10</b>	<b>2.343</b>	<b>0</b>	<b>2</b>	<b>18.680</b>	<b>8.337</b>	<b>1</b>	<b>5.500</b>	<b>0</b>	<b>0</b>	<b>2.838</b>	<b>15.842</b>	<b>7.992</b>
<b>Summe Gesamt</b>	<b>1.133.112</b>	<b>112</b>	<b>70.960</b>	<b>1</b>	<b>3.745</b>	<b>1.200.440</b>	<b>665.232</b>	<b>92</b>	<b>5.500</b>	<b>26.346</b>	<b>2.335</b>	<b>683.835</b>	<b>516.605</b>	<b>467.880</b>

# Erläuterungen

zur Bilanz und zur Gewinn- und Verlust-Rechnung des Konzerns Messe Düsseldorf GmbH

## I. Allgemeine Grundsätze

Der Jahresabschluss der Messe Düsseldorf GmbH, Düsseldorf, (HR B Nr. 63 beim Amtsgericht Düsseldorf) wird unter Beachtung der handelsrechtlichen Vorschriften für große Kapitalgesellschaften erstellt. Sie ist gemäß § 290 HGB zur Aufstellung eines Konzernabschlusses verpflichtet. Der Konzernabschluss ist unter Beachtung der Vorschriften des GmbH-Gesetzes erstellt worden.

Für die Gewinn- und Verlust-Rechnung wird das Gesamtkostenverfahren gewählt. Besonderheiten des Messegeschäfts werden berücksichtigt.

## II. Konsolidierungskreis und Konsolidierungsgrundsätze

Außer der Messe Düsseldorf GmbH werden folgende Tochterunternehmen, an denen die Messe Düsseldorf GmbH unmittelbar oder mittelbar maßgeblich beteiligt ist, voll in den Konzernabschluss einbezogen:

- 000 Messe Düsseldorf Moskau, Moskau/Rusland
- Messe Düsseldorf China Ltd., Hongkong/China
- Messe Düsseldorf (Shanghai) Co., Ltd., Schanghai/China
- Messe Düsseldorf North America Inc., Chicago/USA
- Messe Düsseldorf ASIA Pte. Ltd., Singapur
- Messeturm Düsseldorf Verwaltungsgesellschaft mbH, Düsseldorf
- FIXXUS Grundstücks-Vermietungsgesellschaft mbH & Co. Objekt Rheinhalle Düsseldorf KG, Pullach

Auf die Einbeziehung der Messe Düsseldorf Japan Ltd., Tokio/Japan, und der Messe Düsseldorf India Pvt. Ltd., Neu-Delhi/Indien, einschließlich ihrer 65-prozentigen Beteiligung der EXCOSA INDIA Pvt. Ltd., Bangalore/Indien, wurde gemäß § 296 Abs. 2 HGB verzichtet. Ebenso wurde auf die Einbeziehung der ESNA Expo LLC., Delaware/USA, als 55-prozentige Tochter der Messe Düsseldorf North America Inc. nach § 296 Abs. 2 HGB verzichtet.

Mit Vertrag vom 3. Juli 2018 übernimmt die Messe Düsseldorf North America Inc. 50 Prozent an der MEDITECH in Bogotá/Kolumbien von der Corporación de Ferias y Exposiciones S.A., Bogotá/Kolumbien. Mit gleichem Vertrag vereinbarten bei-

den Parteien, die MEDITECH gemeinsam zu entwickeln. Die MEDITECH wurde 2019 unter gemeinschaftlicher Leitung durchgeführt. Auf die Einbeziehung des Joint Ventures MEDITECH als 50-prozentige Beteiligung wurde nach § 296 Abs. 2 HGB verzichtet.

Die Beteiligung an der Düsseldorf Congress GmbH, Düsseldorf, wird gemäß § 312 HGB nach der Equity-Methode in den Konzernabschluss einbezogen. Zum 31. Dezember 2019 beträgt das Eigenkapital der Düsseldorf Congress GmbH TEUR 2.552 (Vorjahr TEUR 2.169) bei einem bilanzierten Buchwert von TEUR 1.276 (Vorjahr TEUR 1.085).

An der GEC-German Exposition Corporation International GmbH, Berlin, hält die Messe Düsseldorf GmbH 33,33 Prozent der Anteile. Auf eine Einbeziehung der GEC als assoziiertes Unternehmen wurde gemäß § 311 Abs. 2 HGB verzichtet.

Die Einbeziehung der Messeturm Düsseldorf Verwaltungsgesellschaft mbH, Düsseldorf, sowie der FIXXUS Grundstücks-Vermietungsgesellschaft mbH & Co. Objekt Rheinhalle Düsseldorf KG, Pullach, erfolgt gemäß § 290 Abs. 2 Nr. 4 HGB (Zweckgesellschaften).

Die Kapitalkonsolidierung der einbezogenen Unternehmen erfolgte für Erstkonsolidierungen bis zum 31. Dezember 2008 nach der Buchwertmethode und seit dem 1. Januar 2009 nach der Neubewertungsmethode gemäß § 301 Abs. 1 Satz 2 HGB.

Die aus der Kapitalkonsolidierung entstandenen aktiven Unterschiedsbeträge werden teilweise den Vermögensgegenständen des Tochterunternehmens zugerechnet und entsprechend der Nutzungsdauer abgeschrieben. Verbleibende aktive Unterschiedsbeträge werden als Geschäfts- oder Firmenwert bilanziert und grundsätzlich über vier Jahre abgeschrieben. Soweit dies notwendig ist, werden außerplanmäßige Abschreibungen vorgenommen. Zum 31. Dezember 2019 sind sämtliche Geschäfts- oder Firmenwerte vollständig abgeschrieben.

Die aus der Kapitalkonsolidierung der 000 Messe Düsseldorf Moskau (TEUR 1.448) sowie der Messeturm Düsseldorf Verwaltungsgesellschaft mbH (TEUR 3.987) entstandenen passiven Unterschiedsbeträge wurden gemäß § 309 HGB in die Kapitalrücklage eingestellt.

Der passive Unterschiedsbetrag aus der Erstkonsolidierung der Messe Düsseldorf China Ltd. wurde im Ausgleichsposten aus der Kapitalkonsolidierung ausgewiesen. 2014 wurde der Ausgleichsposten dem Bilanzgewinn des Konzerns hinzugerechnet. Mit Vertrag vom 29. Oktober 2012 erwarb die Messe Düsseldorf die verbleibenden Anteile der Messe Düsseldorf China Ltd. in Höhe von 20 Prozent zu einem Kaufpreis von TEUR 3.500. Im Rahmen der Erstkonsolidierung der erworbenen Anteile erwarb der Konzern ein immaterielles Recht an einer Messe in Höhe von TEUR 3.138, welches über fünf Jahre abgeschrieben wurde. Zudem waren passive latente Steuern in Höhe von TEUR 549 zu berücksichtigen.

Der aus der erstmaligen Einbeziehung der Messe Düsseldorf (Shanghai) Co., Ltd., Schanghai, entstandene passive Unterschiedsbetrag in Höhe von TEUR 21 wurde mit dem Konzerngewinnvortrag verrechnet. Die Einbeziehung erfolgte über den Teilkonzernabschluss der Messe Düsseldorf China Ltd., Hongkong, die alleinige Gesellschafterin der Messe Düsseldorf (Shanghai) ist.

Wechselseitige Forderungen und Verbindlichkeiten zwischen den vollkonsolidierten Gesellschaften werden gegeneinander aufgerechnet. In der Konzern-Gewinn- und Verlust-Rechnung werden die Erlöse aus Innenumsätzen sowie andere konzerninterne Erträge mit den entsprechenden Aufwendungen verrechnet. Konzerninterne Zwischengewinne wurden im Berichtsjahr eliminiert.

Die Bilanzposten der einbezogenen ausländischen Tochterunternehmen sind gemäß § 308a HGB, mit Ausnahme des Eigenkapitals, das zum historischen Kurs umgerechnet wurde, mit dem Devisenkassamittelkurs zum Bilanzstichtag umgerechnet. Die Gewinn- und Verlust-Rechnungen werden mit dem Periodendurchschnittskurs umgerechnet. Die daraus resultierenden Umrechnungsdifferenzen werden erfolgsneutral in den dafür gebildeten Ausgleichsposten eingestellt.

Die Gesellschaft wird in den Gesamtabchluss der Landeshauptstadt Düsseldorf einbezogen, dieser wird nicht veröffentlicht.

## III. Bilanzierungs- und Bewertungsgrundsätze

Die der Vollkonsolidierung zugrunde liegenden Abschlüsse werden einheitlich nach den vom Mutterunternehmen festgelegten Bilanzierungs- und Bewertungsrichtlinien aufgestellt. Für die assoziierten Unternehmen wurde eine einheitliche Bewertung nicht vorgenommen.

Entgeltlich erworbene immaterielle Vermögensgegenstände werden zu Anschaffungskosten, vermindert um planmäßige Abschreibungen, angesetzt. Die Abschreibungen erfolgen linear unter Berücksichtigung der betriebsgewöhnlichen Nutzungsdauer.

Das Sachanlagevermögen wird zu Anschaffungs- oder Herstellungskosten und, sofern die Nutzung zeitlich begrenzt ist, abzüglich planmäßiger Abschreibungen angesetzt. Soweit dies notwendig ist, werden zusätzliche Abschreibungen auf den am Bilanzstichtag beizulegenden Wert vorgenommen.

Gebäude werden seit 2014 linear abgeschrieben. Abschreibungen auf Erweiterungsinvestitionen werden entsprechend der Restlaufzeit vorgenommen.

Zugänge des beweglichen Sachanlagevermögens werden linear abgeschrieben. Die lineare Abschreibung wird pro rata temporis errechnet.

Geringwertige Wirtschaftsgüter mit einem Wert von EUR 52 bis EUR 800 werden im Zugangsjahr voll abgeschrieben und gleichzeitig als Abgang gezeigt. Angelehnt an die Anhebung der steuerlichen Grenze für geringwertige Wirtschaftsgüter wurde die Höchstgrenze für geringwertige Wirtschaftsgüter 2018 erstmalig von EUR 410 auf EUR 800 erhöht.

Die Anteile an verbundenen Unternehmen und Beteiligungen werden zu Anschaffungskosten oder zum niedrigeren beizulegenden Wert bilanziert. Die ausgewiesenen Beteiligungen an assoziierten Unternehmen werden unter Berücksichtigung der Anpassungen im Rahmen der Equity-Bewertung angesetzt.

Ausleihungen werden mit dem Nennwert abzüglich Tilgungen angesetzt. Erkennbare Risiken werden durch Wertberichtigungen berücksichtigt.

Die Vorräte werden mit dem niedrigeren Wert aus Anschaffungs- bzw. Herstellungskosten bzw. dem niedrigeren Börsen- oder Marktpreis zum Bilanzstichtag bewertet.

Die Forderungen und sonstige Vermögensgegenstände werden zum Nennwert bilanziert. Erkennbare Risiken werden durch Einzelwertberichtigungen berücksichtigt. Unverzinsliche Forderungen und sonstige Vermögensgegenstände mit einer Restlaufzeit von mehr als einem Jahr werden zum Bilanzstichtag abgezinst.

Die Bewertung der unmittelbaren Pensionsrückstellungen erfolgt unter Beachtung versicherungsmathematischer Grundsätze nach der Projected-Unit-Credit-Methode (PUC-Methode) unter Anwendung der Richttafeln 2018 G von Dr. Klaus Heubeck. Die Pensionsrückstellungen werden pauschal mit dem von der Deutschen Bundesbank für den Monat Dezember 2018 veröffentlichten durchschnittlichen Marktzinssatz der vergangenen zehn Jahre abgezinst, der sich bei einer angenommenen Restlaufzeit von 15 Jahren ergibt. Dieser Zinssatz wurde für 2019 mit 2,71 Prozent (Vorjahr 3,21 Prozent) angenommen. Der Berechnung im Rahmen der PUC-Methode liegen folgende Trendannahmen zugrunde:

- Gehaltstrend: 2,7 Prozent (Vorjahr 2,7 Prozent)
- BBG-Trend: 2,7 Prozent (Vorjahr 2,7 Prozent)
- Rententrend: 2,2 Prozent (Vorjahr 2,2 Prozent)
- Fluktuation: 1,0 Prozent (Vorjahr 1,0 Prozent)

Die übrigen Rückstellungen sind mit dem nach vernünftiger kaufmännischer Beurteilung erforderlichen Erfüllungsbetrag angesetzt und tragen allen bis zum Aufstellungszeitpunkt erkannten Risiken Rechnung. Rückstellungen mit einer Restlaufzeit von mehr als einem Jahr werden, unter Verwendung der von der Bundesbank veröffentlichten Rechnungszinssätze, abgezinst.

Verbindlichkeiten sind mit dem Erfüllungsbetrag passiviert. Die erhaltenen Anzahlungen betreffen im Wesentlichen Anzahlungen für Messen und Veranstaltungen für Folgejahre.

Forderungen und Verbindlichkeiten in fremder Währung werden mit dem Tageskurs gebucht und zum Jahresende mit dem Stichtagskurs bewertet. Bei Forderungen und Verbindlichkeiten mit einer Restlaufzeit von über einem Jahr wird dabei das Niederst- bzw. Höchstwertprinzip beachtet.

#### IV. Angaben und Erläuterungen zur Konzernbilanz

##### Anlagevermögen

Die immateriellen Vermögensgegenstände beinhalten hauptsächlich Nutzungsrechte sowie erworbene Software. Bei den Zugängen handelt es sich im Wesentlichen um ein neues Veranstaltungsinformationssystem, um Markenrechte an einer ausländischen Veranstaltung sowie um Erweiterungen des Online-Order-Systems. Die geleisteten Anzahlungen betreffen die Entwicklung einer Software zur Registrierung des Standpersonals sowie die Weiterentwicklung verschiedener Portale.

Die Zugänge im Sachanlagevermögen resultieren überwiegend aus den Zugängen bei den Gebäuden sowie der Anlagen im Bau. Bei den Gebäuden handelt es sich im Wesentlichen um den Neubau der Halle 1 sowie der Pendelbusfahrbahn. Die Anschaffungen der Betriebs- und Geschäftsausstattung betreffen die Anschaffung einer neuen Teleskoparbeitsbühne, Austausch der EDV-Hardware sowie Küchen- und Restaurantausstattung. Die Zugänge der Anlagen im Bau resultieren überwiegend aus den Außenanlagen und dem Vordach der Halle 1, der Baufeldfreimachung der Messe Nord sowie dem Neubau der Messehalle 9. Die Abgänge der Gebäude resultieren im Wesentlichen aus dem Brand der Halle Stockumer Höfe sowie aus der in Vorjahren aktivierten und im Berichtsjahr erstatteten Grunderwerbsteuer für den Parkplatz P1. Die Abgänge des übrigen Sachanlagevermögens ergeben sich im Wesentlichen aus den Abgängen der Betriebs- und Geschäftsausstattung wie von EDV-Hardware.

Die Abgänge der Anlagen im Bau betreffen Planungskosten der Halle 9 für nicht mehr in dieser Form realisierte Bauhaben.

Die Erhöhung des Finanzanlagevermögens ist geprägt durch die Zuschreibung des Beteiligungsbuchwerts der GEC-German Exposition Corporation International GmbH. Aufgrund der

weiterhin positiven wirtschaftlichen Aussichten der Gesellschaft wurde der Beteiligungsbuchwert der GEC-German Exposition Corporation International GmbH um TEUR 5.500 auf insgesamt TEUR 11.883 zugeschrieben. Bei der Messe Düsseldorf India Pvt. Ltd., Neu-Delhi/Indien, wurde das Kapital um TEUR 2.152 auf insgesamt TEUR 4.609 erhöht. Der Beteiligungsbuchwert der Messe Düsseldorf India Pvt. Ltd. beträgt zum 31. Dezember 2019 TEUR 2.152. Die Auswirkungen der weltweit abgesagten Veranstaltungen sind nicht in die langfristige Bewertung der Beteiligungen eingeflossen.

Im Übrigen wird auf den als Anlage 1 zum Konzernanhang beigefügten Konzernanlagenspiegel verwiesen.

Die Aufstellung des Anteilsbesitzes ist als Anlage 2 zum Konzernanhang beigefügt.

Die FIXXUS Grundstücks-Vermietungsgesellschaft mbH & Co. Objekt Rheinhalles Düsseldorf KG nimmt die Befreiung nach § 264b HGB in Anspruch und verzichtet auf die Offenlegung ihres Jahresabschlusses.

##### Forderungen und sonstige Vermögensgegenstände

In den Forderungen aus Lieferungen und Leistungen sind keine Forderungen mit einer Restlaufzeit von mehr als einem Jahr enthalten.

In den sonstigen Vermögensgegenständen sind Forderungen mit einer Restlaufzeit von mehr als einem Jahr in Höhe von TEUR 0 (Vorjahr TEUR 80) enthalten. Einen wesentlichen Teil der sonstigen Vermögensgegenstände bilden die Steuerforderungen. Die Steuererstattungsansprüche entstehen rechtlich erst mit der Abgabe der Steuervoranmeldung bzw. der Steuererklärung.

Die Forderungen gegen verbundene Unternehmen betreffen wie im Vorjahr die Forderungen aus Lieferungen und Leistungen gegen die Tochterunternehmen, die nach § 296 Abs. 2 HGB nicht in den Konzernabschluss einbezogen wurden. Die Restlaufzeit der Forderungen beträgt wie im Vorjahr weniger als ein Jahr. Es werden Forderungen aus Lieferungen und Leistungen mit Verbindlichkeiten aus Lieferungen und Leistungen in Höhe von TEUR 95 (Vorjahr TEUR 123) saldiert.

Die Forderungen gegen assoziierte Unternehmen betreffen wie im Vorjahr die Forderungen aus Lieferungen und Leistungen gegen die Tochterunternehmen, die nach der Equity-Methode in den Konzernabschluss einbezogen werden. Die Restlaufzeit der Forderungen beträgt wie im Vorjahr weniger als ein Jahr.

##### Aktive latente Steuern

Die ausgewiesenen aktiven latenten Steuern in Höhe von TEUR 345 (Vorjahr TEUR 390) resultieren aus Konsolidierungsmaßnahmen nach § 304 HGB für die 000 Messe Düsseldorf Moskau. Die Berechnung der aktiven latenten Steuern erfolgte mit dem für Russland maßgeblichen Steuersatz von 20 Prozent.

##### Rückstellungen

Die Pensionsverpflichtungen für ehemalige und einen derzeitigen Geschäftsführer sind voll durch Pensionsrückstellungen gedeckt und führten im Berichtsjahr zu ergebniswirksamen Veränderungen von TEUR 520 (Vorjahr TEUR 1.882). Der Unterschiedsbetrag aus der Anwendung des 10-Jahres-Durchschnittszinssatzes im Vergleich zum 7-Jahres-Durchschnittszinssatz ergibt eine um TEUR 1.667 (Vorjahr TEUR 1.976) verminderte Pensionsrückstellung.

Die Steuerrückstellungen betreffen im Wesentlichen Ertragsteuern für das Berichtsjahr sowie Rückstellungen für Betriebsprüfungen.

Die sonstigen Rückstellungen decken alle bis zum Aufstellungszeitpunkt erkannten Risiken ab und werden nach vernünftigen kaufmännischen Grundsätzen ermittelt.



Die Rückstellungen haben sich wie folgt entwickelt:

	1.1.2019	Verbrauch	Währungs- umrechnung	Auflösung	Zuführung	31.12.2019
	T€	T€	T€	T€	T€	T€
<b>1. Rückstellungen für Pensionen und ähnliche Verpflichtungen</b>	<b>19.331</b>	<b>1.073</b>	<b>0</b>	<b>0</b>	<b>1.594</b>	<b>19.852</b>
<b>2. Steuerrückstellungen</b>	<b>5.350</b>	<b>3.096</b>	<b>4</b>	<b>0</b>	<b>7.519</b>	<b>9.777</b>
<b>3. Sonstige Rückstellungen</b>						
<i>Risiken der Auftragsabwicklung</i>						
Ausstehende Rechnungen	9.411	4.424	3	526	19.845	24.309
<i>Personal- und Sozialbereich</i>						
Mitarbeiterbonus	437	437	0	0	1.293	1.293
Urlaubsrückstellungen	1.977	1.969	6	0	2.334	2.348
Jubiläumsrückstellungen	2.787	421	0	0	631	2.997
Tantiemerrückstellungen	794	764	9	5	778	812
Übrige	546	375	1	6	485	651
	<b>6.541</b>	<b>3.966</b>	<b>16</b>	<b>11</b>	<b>5.521</b>	<b>8.101</b>
<i>Sonstige</i>						
Drohende Verluste	4.710	0	0	166	2.789	7.333
Steuerliche Risiken im Ausland	12.100	0	0	0	400	12.500
Jahresabschlusskosten	394	252	3	23	297	419
Übrige	1.158	679	0	0	1.070	1.549
	<b>18.362</b>	<b>931</b>	<b>3</b>	<b>189</b>	<b>4.556</b>	<b>21.801</b>
	<b>34.314</b>	<b>9.321</b>	<b>22</b>	<b>726</b>	<b>29.922</b>	<b>54.211</b>
	<b>58.995</b>	<b>13.490</b>	<b>26</b>	<b>726</b>	<b>39.035</b>	<b>83.840</b>

#### Verbindlichkeiten

Die Verbindlichkeiten des Konzerns zum 31.12.2019 gliedern sich nach Restlaufzeiten wie folgt:

	Gesamtbetrag T€	Mit einer Restlaufzeit		
		bis zu 1 Jahr T€	bis zu 5 Jahren T€	über 5 Jahre T€
Gegenüber Kreditinstituten	10.917	1.638	9.279	0
Erhaltene Anzahlungen	133.669	133.555	114	0
Aus Lieferungen und Leistungen	16.652	16.647	5	0
Gegenüber Gesellschaftern	12	12	0	0
Gegenüber verbundenen Unternehmen	563	563	0	0
Sonstige Verbindlichkeiten	21.062	9.881	10.675	506
	<b>182.875</b>	<b>162.296</b>	<b>20.073</b>	<b>506</b>

Die Verbindlichkeiten des Konzerns zum 31.12.2018 gliederten sich nach Restlaufzeiten wie folgt:

	Gesamtbetrag T€	Mit einer Restlaufzeit		
		bis zu 1 Jahr T€	bis zu 5 Jahren T€	über 5 Jahre T€
Gegenüber Kreditinstituten	11.133	1.854	9.279	0
Erhaltene Anzahlungen	37.606	37.569	37	0
Aus Lieferungen und Leistungen	15.616	15.616	0	0
Gegenüber Gesellschaftern	0	0	0	0
Gegenüber verbundenen Unternehmen	23	23	0	0
Sonstige Verbindlichkeiten	24.973	9.131	15.383	459
	<b>89.351</b>	<b>64.193</b>	<b>24.699</b>	<b>459</b>

Die Verbindlichkeiten gegenüber Gesellschaftern betreffen im Wesentlichen Verbindlichkeiten aus Lieferungen und Leistungen. Die Verbindlichkeiten gegenüber verbundenen Unternehmen enthalten ausschließlich Lieferungs- und Leistungsverbindlichkeiten.

Passive latente Steuern

Die ausgewiesenen passiven latenten Steuern in Höhe von TEUR 112 (Vorjahr TEUR 218), resultieren aus Konsolidierungsmaßnahmen nach § 304 HGB. Aus ergebniswirksamen Konsolidierungsbuchungen des Mutterunternehmens nach § 306 HGB ergeben sich passive latente Steuern in Höhe von TEUR 6.420 (Vorjahr TEUR 6.696). Auf diesen Betrag werden aktive latente Steuern nach § 274 HGB in gleicher Höhe verrechnet. Diese resultieren aus den unterschiedlichen Wertansätzen von Anteilen an verbundenen Unternehmen, Beteiligungen und Rückstellungen zwischen Handels- und Steuerbilanz. Es wird der gegenüber dem Vorjahr unveränderte Steuersatz von 31,23 Prozent angesetzt.

V. Erläuterungen zur Gewinn- und Verlust-Rechnung

Umsatzerlöse

Der Konzernumsatz des Geschäftsjahres gliedert sich nach Geschäftsfeldern und Regionen wie folgt:

Geschäftsfeld	2019 T€	2018 T€
Eigenveranstaltungen	356.726	272.453
Gastveranstaltungen	8.418	14.289
Übrige	13.327	7.281
	<b>378.471</b>	<b>294.023</b>

Regionen	2019 T€	2018 T€
<b>Deutschland</b>	<b>308.389</b>	<b>222.620</b>
Russland	34.269	31.230
China	16.754	20.622
Singapur	7.372	5.939
Indien	174	4.925
USA	4.909	4.117
Übrige Länder	6.604	4.570
<b>Gesamt Ausland</b>	<b>70.082</b>	<b>71.403</b>
	<b>378.471</b>	<b>294.023</b>

Die Umsatzerlöse betreffen in Höhe von TEUR 369 (Vorjahr TEUR 275) Veranstaltungen der Vorjahre.

Sonstige betriebliche Erträge

Unter den periodenfremden Erträgen sind hauptsächlich Erträge aus den Auflösungen von Rückstellungen in Höhe von TEUR 726 ausgewiesen. Die neutralen Erträge bestehen im Wesentlichen aus Erträgen aus Anlagenabgängen in Höhe von TEUR 271 sowie der Zuschreibung der GEC in Höhe von TEUR 5.500.

Veranstaltungsbezogener Aufwand

Die Abgrenzung der veranstaltungsbezogenen Aufwendungen gegen den sonstigen betrieblichen Aufwand wurde durch eine Beurteilung der Einzelkosten vorgenommen. Die veranstaltungsbezogenen Aufwendungen beinhalten Kosten, die direkt einem Kostenträger zuzuordnen sind. Werklieferungen sind unter den „Aufwendungen für Roh-, Hilfs- und Betriebsstoffe und für bezogene Waren“ erfasst. Werk- und Dienstleistungen sind unter den „Aufwendungen für bezogene Leistungen“ aufgeführt.

Unter dem Posten „Aufwendungen für Roh-, Hilfs- und Betriebsstoffe und für bezogene Waren“ werden hauptsächlich Energiekosten, Hilfs- und Betriebskosten und Aufwendungen für Werbematerialien ausgewiesen. Die „Aufwendungen für bezogene Leistungen“ umfassen im Wesentlichen Aufwendungen für Provisionen, bezogene Standbauleistungen, Mieten und Werbeaufwendungen.

Sonstige betriebliche Aufwendungen

Die sonstigen betrieblichen Aufwendungen beinhalten außer Instandhaltungen des Messegeländes hauptsächlich Raummieten, Rechts- und Beratungskosten, Werbe- und EDV-Kosten, Versicherungen, Bewachung und Reinigung sowie Zuführungen zu Rückstellungen. Die neutralen Aufwendungen von insgesamt TEUR 4.405 (Vorjahr TEUR 2.039) resultieren vor allem aus der Zuführung zur Drohverlustrückstellung in Höhe von TEUR 2.789 sowie aus den Abgängen des Sachanlagevermögens in Höhe von TEUR 965. Die Abgänge des Sachanlagevermögens resultieren im Wesentlichen aus dem Brand der Halle Stockumer Höfe zu Beginn des Jahres. Die in den sonstigen betrieblichen Aufwendungen enthaltenen sonstigen Steuern des Geschäftsjahres betragen TEUR 2.237 (Vorjahr TEUR 2.065).

Erträge aus Beteiligungen

Die Erträge aus Beteiligungen betreffen wie im Vorjahr die Ausschüttungen der GEC.

Zinsen und ähnliche Aufwendungen

Der Posten beinhaltet neben der Verzinsung von Zinsswapgeschäften in Höhe von TEUR 970 (Vorjahr TEUR 788) die Aufwendungen aus der Aufzinsung von Rückstellungen in Höhe von TEUR 666 (Vorjahr TEUR 697).

Steuern vom Einkommen und vom Ertrag

Die Steuern vom Einkommen und vom Ertrag umfassen die Ertragsteuern des Geschäftsjahres sowie latente Steuern aus Bewertungsanpassungen. Aus der Veränderung der latenten Steuern resultieren Erträge von TEUR 111 (Vorjahr TEUR 111) und Aufwendungen von TEUR 45 (Vorjahr TEUR 45).

Die folgende Überleitung der Steuern vom Einkommen und vom Ertrag erfolgt unter Zugrundelegung des zum Vorjahr unveränderten Steuersatzes von 31,23 Prozent.

	2019 T€	2018 T€
<b>Erwarteter Aufwand aus Steuern vom Einkommen und vom Ertrag</b>	<b>24.312</b>	<b>9.308</b>
Abweichende ausländische Steuerbelastung	-492	-2.154
Steuerfreie Erträge	-2.503	-1.836
Nicht steuerwirksame Erträge und Aufwendungen	1.346	2.268
Steuerfreie Beteiligungserträge	-2.414	-2.502
Steuerliche Sondereffekte	0	-567
Steuern für frühere Geschäftsjahre	859	912
Sonstiges	196	106
	<b>-3.007</b>	<b>-3.773</b>
	<b>21.305</b>	<b>5.535</b>

---

**Vorschlag zur Ergebnisverwendung des Mutterunternehmens**

Die Geschäftsführung schlägt vor, aus dem Jahresüberschuss in Höhe von TEUR 56.544 einen Betrag in Höhe von TEUR 6.500 auszuschütten und den verbleibenden Betrag in Höhe von TEUR 50.044 auf neue Rechnung vorzutragen.

---

**Nachtragsbericht**

Im März 2020 wurden auf Empfehlung des Krisenstabs der Bundesregierung zum Coronavirus die Messen ProWein, wire, Tube, BEAUTY, TOP HAIR – DIE MESSE Düsseldorf, interpack, components, drupa, ENERGY STORAGE EUROPE sowie SportsInnovation verschoben. Ebenso wurden vier Gastveranstaltungen sowie verschiedene Auslandsmessen durch ihre Veranstalter verschoben. Die Verschiebung der Veranstaltungen ist eine Vorsichtsmaßnahme aufgrund zuletzt deutlich gestiegener Zahlen von Coronavirus-Infizierten auch in Europa. Die Messe Düsseldorf ist mit der Verschiebung der Empfehlung des Krisenstabs der Bundesregierung gefolgt, bei der Risikobewertung von Großveranstaltungen die Prinzipien des Robert-Koch-Instituts zu berücksichtigen. Die Entscheidung der Landeshauptstadt Düsseldorf vom 10. März 2020, dem Erlass des NRW-Gesundheitsministeriums zur Durchführung von Großveranstaltungen zu folgen, bestätigt die Messe Düsseldorf in ihrem Handeln. Die Verschiebung der Veranstaltungen 2020 werden einen relevanten negativen Einfluss auf die Vermögens-, Finanz- und Ertragslage des Messe-Düsseldorf-Konzerns haben.

---

**VI. Sonstige Angaben**

---

**Beschäftigte**

Neben den vier Geschäftsführern waren im Jahresdurchschnitt 860 (Vorjahr 831) Arbeitnehmer beschäftigt. Die Arbeitnehmer gruppieren sich in 723 Vollzeitbeschäftigte (Vorjahr 694) und 137 Teilzeitbeschäftigte (Vorjahr 137) sowie 18 Auszubildende (Vorjahr 12). Des Weiteren waren durchschnittlich 167 Aushilfen (Vorjahr 161) eingesetzt.

---

**Sonstige finanzielle Verpflichtungen und Haftungsverhältnisse**

Das Bestellobligo beträgt zum Bilanzstichtag TEUR 37.198 (Vorjahr TEUR 129.516).

Weitere Verpflichtungen von TEUR 7.320 (Vorjahr TEUR 8.018) resultieren aus langfristigen Miet- und Leasingverträgen.

Für Mitarbeiterbeteiligungsdarlehen bestehen zum Bilanzstichtag unverändert zum Vorjahr Bürgschaften in Höhe von TEUR 399. Des Weiteren bestehen unverändert zum Vorjahr Bürgschaften aus Lieferungs- und Leistungsbeziehungen in Höhe von TEUR 16.

Die Messe Düsseldorf GmbH gewährt ihren Arbeitnehmern Leistungen der betrieblichen Altersversorgung; hierzu sind die Mitarbeiter bei der Rheinischen Zusatzversorgungskasse (RZVK), Köln, versichert. Die Versorgungszusage umfasst die Altersrente, die Erwerbsminderungsrente sowie die Hinterbliebenenrente für Witwen, Witwer und Waisen der Versicherten. Das Anstaltsvermögen der öffentlichen Zusatzversorgungskassen und das Umlageverfahren in seiner jetzigen Struktur reichen nach derzeitigem Kenntnisstand nicht aus, die bei den beteiligten Arbeitgebern bestehenden Versorgungsverpflichtungen vollständig abzudecken. Die daraus entstehende Unterdeckung umfasst einen wesentlichen Betrag in Höhe von TEUR 75.396, der in der Zukunft die öffentlichen Arbeitgeber als finanzielle Verpflichtung treffen wird. In Ausübung des handelsrechtlichen Passivierungswahlrechts für mittelbare Pensionsverpflichtungen (Art. 28 Abs. 1 EGHGB) wurde, wie in Vorjahren, keine Rückstellung gebildet. Die in der Gewinn- und Verlust-Rechnung unter dem Personalaufwand ausgewiesene Umlage der RZVK beträgt für das Berichtsjahr TEUR 3.291 (Vorjahr TEUR 3.223). Die Umlage beträgt 4,25 Prozent des umlagepflichtigen Entgelts von TEUR 40.661 (Vorjahr TEUR 38.546). Zusätzlich wird ein Sanierungsgeld in Höhe von 3,5 Prozent erhoben. Der Umlagesatz kann als konstant angesehen werden.

---

**Sicherungspolitik und Finanzderivate**

Das operative Geschäft sowie Finanzierungstransaktionen der Messe Düsseldorf GmbH als international tätiges Unternehmen unterliegen Finanzrisiken. Hierbei handelt es sich um Risiken, die sich insbesondere aus Zinsänderungen und Wechselkursschwankungen ergeben können.

Entsprechend dem Risikomanagementsystem der Gesellschaft wird neben einer Identifizierung, Analyse und Bewertung dieser Risiken deren Begrenzung auch über den Einsatz von derivativen Finanzinstrumenten vorgenommen. Ein Halten solcher Instrumente zu Spekulationszwecken ist gemäß Richtlinie der Geschäftsführung nicht zulässig.

Zum 31. Dezember 2019 hat die Messe Düsseldorf GmbH insgesamt drei (Vorjahr drei) Zinsswapgeschäfte abgeschlossen, mit denen die zinsinduzierten Zahlungsstromrisiken aus variabel verzinslichen Verbindlichkeiten gegenüber Kreditinstituten zur Finanzierung von zukünftigen Investitionen abgesichert werden sollen. Die drei Zinsswapgeschäfte sichern zukünftige Darlehen mit einem Gesamtvolumen von TEUR 60.000 ab, welche mit hoher Wahrscheinlichkeit erwartet werden. Für diese Zinsswaps der zukünftigen Kreditgeschäfte lässt sich momentan keine Bewertungseinheit herstellen. Aus diesem Grund wurde für den zu erfassenden Marktwert eine Rückstellung in Höhe von TEUR 6.926 (Vorjahr TEUR 4.137) gebildet.

---

**Finanzmittelfonds**

Der in der Kapitalflussrechnung dargestellte Finanzmittelfonds entspricht dem Bilanzposten „Kassenbestand, Guthaben bei Kreditinstituten“.

---

**Abschlussprüferhonorare**

Für das vom Abschlussprüfer des Jahresabschlusses und des Konzernabschlusses der Messe Düsseldorf GmbH berechnete Gesamthonorar wurden im Berichtsjahr TEUR 134 (Vorjahr TEUR 180) aufwandswirksam erfasst, dabei entfallen TEUR 122 (Vorjahr TEUR 126) auf Abschlussprüfungsleistungen, TEUR 11 (Vorjahr TEUR 16) auf andere Bestätigungsleistungen und TEUR 1 (Vorjahr TEUR 28) auf sonstige Leistungen.

---

**Marktunübliche Geschäfte**

Marktunübliche Geschäfte mit nahestehenden Unternehmen und Personen liegen nicht vor.

---

**Angaben zu den Gesellschaftsorganen**

Die Bezüge der Geschäftsführung der Messe Düsseldorf GmbH betragen im Geschäftsjahr TEUR 1.751 (Vorjahr TEUR 1.738). Die Bezüge von ehemaligen Geschäftsführern und deren Hinterbliebenen beliefen sich auf TEUR 1.073 (Vorjahr TEUR 952).

Im Rahmen der betrieblichen Altersversorgung fielen im Geschäftsjahr für Herrn Stempfle Direktversicherungsbeiträge in Höhe von TEUR 175, für Herrn Reinhard in Höhe von TEUR 126 sowie für Herrn Diener in Höhe von TEUR 117 an.

Darüber hinaus entstanden für Herrn Dornscheidt Aufwendungen aus der Zuführung von Pensionsrückstellungen in Höhe von TEUR 159.

Für Pensionsverpflichtungen gegenüber ehemaligen Mitgliedern der Geschäftsführung und deren Hinterbliebenen sind TEUR 15.212 (Vorjahr TEUR 13.783) zurückgestellt.

Die Aufwendungen für den Aufsichtsrat beliefen sich im Geschäftsjahr auf TEUR 87 (Vorjahr TEUR 81).

# Konzerneigenkapitalspiegel

der Messe Düsseldorf GmbH für das Geschäftsjahr 2019

	Mutterunternehmen				Mutterunternehmen			Minderheitsgesellschafter			Gesamt
	Gezeichnetes Kapital	Kapitalrücklage	Andere Gewinnrücklagen	Währungsumrechnungsdifferenzen	Konzern-gewinnvortrag	Konzernjahres-überschuss	Eigenkapital	Anteile am Kapital	Anteile am Ergebnis	Eigenkapital	Konzern-eigenkapital
	T€	T€	T€	T€	T€	T€	T€	T€	T€	T€	T€
<b>Stand 31.12.2017</b>	<b>15.625</b>	<b>79.718</b>	<b>119.773</b>	<b>-97</b>	<b>205.441</b>	<b>54.699</b>	<b>475.159</b>	<b>1.425</b>	<b>240</b>	<b>1.665</b>	<b>476.824</b>
Vortrag auf neue Rechnung	-	-	-	-	54.699	-54.699	-	240	-240	-	0
Konzernjahresüberschuss	-	-	-	-	-	24.078	24.078	-	191	191	24.269
Ausschüttungen	-	-	-	-	-24.000	-	-24.000	-697	-	-697	-24.697
Veränderung des Konsolidierungskreises	-	-	-	-	-	-	-	-	-	-	-
Währungsumrechnungsdifferenzen	-	-	-	-252	-	-	-252	-	-	-	-252
<b>Stand 31.12.2018</b>	<b>15.625</b>	<b>79.718</b>	<b>119.773</b>	<b>-349</b>	<b>236.140</b>	<b>24.078</b>	<b>474.985</b>	<b>968</b>	<b>191</b>	<b>1.159</b>	<b>476.144</b>
Vortrag auf neue Rechnung	-	-	-	-	24.078	-24.078	-	191	-191	-	0
Konzernjahresüberschuss	-	-	-	-	-	56.516	56.516	-	28	28	56.544
Ausschüttungen	-	-	-	-	-14.100	-	-14.100	-563	-	-563	-14.663
Veränderung des Konsolidierungskreises	-	-	-	-	-	-	-	-	-	-	-
Währungsumrechnungsdifferenzen	-	-	-	787	-1	-	786	-	-	-	786
<b>Stand 31.12.2019</b>	<b>15.625</b>	<b>79.718</b>	<b>119.773</b>	<b>438</b>	<b>246.117</b>	<b>56.516</b>	<b>518.187</b>	<b>596</b>	<b>28</b>	<b>624</b>	<b>518.811</b>

Das erwirtschaftete Konzerneigenkapital steht mit Ausnahme des Betrags der aktiven latenten Steuern zur vollen Ausschüttung an die Gesellschafter zur Verfügung.

# Konzernkapitalflussrechnung

der Messe Düsseldorf GmbH für das Geschäftsjahr 2019

	2019 T€	2018 T€
Konzernjahresergebnis	56.516	24.078
Ergebnisanteile Konzernfremder	28	191
Zuschreibungen/Abschreibungen auf Gegenstände des Sachanlagevermögens und immaterielle Vermögensgegenstände	26.346	26.646
Finanzanlagevermögens	-5.500	-4.893
Zunahme (+)/Abnahme (-) der Rückstellungen	24.178	-4.267
Sonstige zahlungsunwirksame Aufwendungen und Erträge	-449	-217
<b>Cashflow</b>	<b>101.119</b>	<b>41.538</b>
Gewinne (-)/Verluste (+) aus Abgängen von Gegenständen des Anlagevermögens	694	870
Zinsaufwendungen und -erträge	4.828	4.494
Sonstige Beteiligungserträge	-8.000	-7.000
Ertragsteueraufwand und -ertrag	21.305	5.535
Ertragsteuerzahlungen	-25.973	-24.239
Zunahme (-)/Abnahme (+) der Vorräte, der Forderungen aus Lieferungen und Leistungen sowie anderer Aktiva, die nicht der Investitions- oder Finanzierungstätigkeit zuzuordnen sind	-5.386	11.046
Zunahme (+)/Abnahme (-) der erhaltenen Anzahlungen	96.063	4.916
Zunahme (+)/Abnahme (-) der Verbindlichkeiten aus Lieferungen und Leistungen sowie anderer Passiva, die nicht der Investitions- oder Finanzierungstätigkeit zuzuordnen sind	1.828	-9.733
<b>Mittelzufluss aus der laufenden Geschäftstätigkeit</b>	<b>186.478</b>	<b>27.427</b>
Einzahlungen aus Abgängen von Gegenständen des Sachanlagevermögens und aus Abgängen von immateriellen Vermögensgegenständen	715	217
Einzahlungen aus Abgängen von Gegenständen des Finanzanlagevermögens	2	191
Auszahlungen für Investitionen in immaterielle Vermögensgegenstände	-2.593	-1.726
Auszahlungen für Investitionen in das Sachanlagevermögen	-65.768	-59.995
Auszahlungen für Investitionen in das Finanzanlagevermögen	-2.152	-408
Erhaltene Zinsen	132	312
Erhaltene Dividenden	8.000	7.000
<b>Mittelabfluss aus der Investitionstätigkeit</b>	<b>-61.664</b>	<b>-54.409</b>
Ausschüttungen an die Gesellschafter	-14.100	-24.000
Auszahlungen aus der Tilgung von Finanzkrediten	-216	0
Gezahlte Zinsen	-4.258	-3.986
<b>Mittelabfluss aus der Finanzierungstätigkeit</b>	<b>-18.574</b>	<b>-27.986</b>
Veränderung des Finanzmittelfonds	106.240	-54.968
Finanzmittelfonds am Anfang der Periode	113.112	168.332
Konsolidierungskreis- und wechselkursbedingte Änderungen der liquiden Mittel	764	-252
<b>Finanzmittelfonds am Ende der Periode</b>	<b>220.116</b>	<b>113.112</b>

# Anteilsbesitz

der Messe Düsseldorf GmbH

Gesellschaft	Anteil am Kapital in %	Eigenkapital 31.12.2019 T€	Ergebnis 2019 T€
Messe Düsseldorf North America Inc., Chicago/USA	100,0	8.234	995
ESNA Expo LLC., Delaware/USA	55,0 indirekt	1.678	160
Messe Düsseldorf Japan Ltd., Tokio/Japan	100,0	2.284	345
000 Messe Düsseldorf Moskau, Moskau/Russland	100,0	9.219	2.131
Messe Düsseldorf ASIA Pte. Ltd., Singapur	100,0	5.638	1.419
Messe Düsseldorf India Pvt. Ltd., Neu-Dehli/Indien*	100,0	2.386	336
EXCOSA INDIA Pvt. Ltd., Bangalore/Indien*	65,0 indirekt	150	52
FIXXUS Grundstücks-Vermietungsgesellschaft mbH & Co. Objekt Rheinhalle Düsseldorf KG, Pullach	94,0	39	2
Messe Düsseldorf China Ltd., Hongkong/China	100,0	35.189	4.256
Messe Düsseldorf (Shanghai) Co., Ltd., Schanghai/China	100,0 indirekt	6.271	263
Messturm Düsseldorf Verwaltungsgesellschaft mbH, Düsseldorf	50,0	1.021	301
Düsseldorf Congress GmbH, Düsseldorf	50,0	2.552	383
GEC – German Exposition Corporation International GmbH, Berlin**	33,33	51.129	18.478

\* Abschlussstichtag 31.3.2019

\*\* Abschlussstichtag 31.12.2018

# Dialog

## FOLGEN SIE UNS AUF



@messeduesseldorf

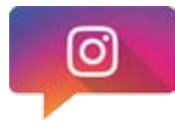

#messe\_duesseldorf



@md\_gmbh



messeduesseldorf