

# Geschäftszahlen 2018

Messe Düsseldorf Gruppe



Messe  
Düsseldorf

# Inhalt

- 05 **Gesellschafter und Geschäftsführung** der Messe Düsseldorf GmbH
  - 07 **Aufsichtsrat** der Messe Düsseldorf GmbH
  - 08 **Fakten zur Entwicklung** der Messe Düsseldorf GmbH
  - 09 **Veranstaltungen 2018** der Messe Düsseldorf GmbH
- 

## **Messe Düsseldorf GmbH**

- 10 **Bilanz** der Messe Düsseldorf GmbH
  - 13 **Gewinn- und Verlust-Rechnung** der Messe Düsseldorf GmbH
  - 14 **Entwicklung des Anlagevermögens** der Messe Düsseldorf GmbH
  - 16 **Erläuterungen zur Bilanz und zur Gewinn- und Verlust-Rechnung**  
der Messe Düsseldorf GmbH
- 

## **Konzern Messe Düsseldorf GmbH**

- 24 **Zusammengefasster Lagebericht** der Messe Düsseldorf GmbH
  - 33 **Unternehmensgruppe** Messe Düsseldorf GmbH
  - 34 **Konzernbilanz** der Messe Düsseldorf GmbH
  - 37 **Konzern-Gewinn- und Verlust-Rechnung** der Messe Düsseldorf GmbH
  - 38 **Entwicklung Konzernanlagevermögen** der Messe Düsseldorf GmbH
  - 40 **Erläuterungen zur Bilanz und zur Gewinn- und Verlust-Rechnung**  
des Konzerns Messe Düsseldorf GmbH
  - 50 **Konzerneigenkapitalspiegel** der Messe Düsseldorf GmbH
  - 52 **Konzernkapitalflussrechnung** der Messe Düsseldorf GmbH
  - 53 **Anteilsbesitz** der Messe Düsseldorf GmbH
- 

- 54 **Dialog**

# Gesellschafter und Geschäftsführung

der Messe Düsseldorf GmbH

## Gesellschafter

	T€	Anteil am Kapital
Stadt Düsseldorf	8.829	56,50 %
Industrieterrains Düsseldorf-Reisholz AG, Düsseldorf	3.125	20,00 %
Beteiligungsverwaltungsgesellschaft des Landes Nordrhein-Westfalen mbH, Düsseldorf	3.125	20,00 %
Industrie- und Handelskammer zu Düsseldorf	273	1,75 %
Handwerkskammer Düsseldorf	273	1,75 %
<b>Stammkapital</b>	<b>15.625</b>	<b>100,00 %</b>

## Geschäftsführung

Dipl.-Betriebswirt Werner Matthias Dornscheidt	Vorsitzender der Geschäftsführung	Düsseldorf
Dipl.-Betriebswirt Wolfram Nikolaus Diener	seit 1. Oktober 2018	Düsseldorf
Dipl.-Kaufmann Hans Werner Reinhard		Düsseldorf
Joachim Schäfer, MICS, MCP	bis 31. August 2018	Düsseldorf
Dipl.-Kaufmann Bernhard Johannes Stempfle		Düsseldorf

# Aufsichtsrat

der Messe Düsseldorf GmbH

---

## Aufsichtsrat der Messe Düsseldorf GmbH 2018

Der Aufsichtsrat der Gesellschaft setzte sich im Geschäftsjahr wie folgt zusammen:

---

### Vorsitzender

Thomas Geisel, Oberbürgermeister der Landeshauptstadt Düsseldorf

---

### Stellvertretende Vorsitzende

Andreas Ehlert, Präsident der Handwerkskammer Düsseldorf

Andreas Hartnigk, Rechtsanwalt, Ratsherr der Landeshauptstadt Düsseldorf

Gabriele Schafer, Betriebsratsvorsitzende, Arbeitnehmervertreterin Messe Düsseldorf GmbH

---

### Mitglieder

Uwe Balzer, Betriebstechniker, Arbeitnehmervertreter Messe Düsseldorf GmbH

Dr.-Ing. E. h. Wolfgang R. Bays, Vizepräsident der Industrie- und Handelskammer zu Düsseldorf

Bernd Bresgen, Bankkaufmann, Arbeitnehmervertreter Messe Düsseldorf GmbH

Karl-Uwe Bütof, Ministerialdirigent im Ministerium für Wirtschaft, Innovation, Digitalisierung und Energie des Landes Nordrhein-Westfalen

Friedrich G. Conzen, Kaufmann, Bürgermeister der Landeshauptstadt Düsseldorf

Christoph Dammermann, Staatssekretär im Ministerium für Wirtschaft, Innovation, Digitalisierung und Energie des Landes Nordrhein-Westfalen

Ursula Holtmann-Schnieder, Dozentin Familien-/Erwachsenenbildung, Ratsfrau der Landeshauptstadt Düsseldorf

Dipl.-Wirtschaftsjurist Karsten Houf, Senior Project Manager, Arbeitnehmervertreter Messe Düsseldorf GmbH – seit Januar 2018

Dipl.-Ing. Ian Hume, Abteilungsleiter, Arbeitnehmervertreter Messe Düsseldorf GmbH

Dipl.-Sozialarbeiter Günter Karen-Jungen, ehemaliger Bürgermeister und Ratsherr der Landeshauptstadt Düsseldorf

Manfred Kornfeld, Kaufmännischer Vorstand der Industrieterrains Düsseldorf-Reisholz AG

Dipl.-Kffr. Claudia Laskowski, Abteilungsleiterin, Arbeitnehmervertreterin Messe Düsseldorf GmbH

Dipl.-Volkswirt Manfred Neuenhaus, Ratsherr der Landeshauptstadt Düsseldorf – seit Februar 2018

Dr. Steffen Neumann, Ministerialdirigent im Ministerium der Finanzen des Landes Nordrhein-Westfalen

Angelika Penack-Bielor, Ratsfrau der Landeshauptstadt Düsseldorf

Dipl.-Ing. Stefanie Rübsamen, Abteilungsleiterin, Arbeitnehmervertreterin Messe Düsseldorf GmbH

Frank Spielmann, Ratsherr der Landeshauptstadt Düsseldorf

Dr. Marie-Agnes Strack-Zimmermann, Ratsfrau der Landeshauptstadt Düsseldorf – bis Februar 2018

---

# Fakten zur Entwicklung

der Messe Düsseldorf GmbH

		2014	2015	2016	2017	2018
Gesamtkapazität*	m <sup>2</sup>	305.400	304.800	304.800	291.580	291.580 <sup>o</sup>
Verfügbare Hallenfläche	m <sup>2</sup>	262.400	261.800	261.800	248.580	248.580 <sup>o</sup>
Verfügbares Freigelände	m <sup>2</sup>	43.000	43.000	43.000	43.000	43.000
Nutzung*	m <sup>2</sup> brutto	2.294.836	1.624.789	2.247.486	1.858.831	1.618.357
Vermietung*	m <sup>2</sup> netto	1.315.625	891.438	1.308.304	1.162.415	948.782
Messen und Ausstellungen*	gesamt	36	29	31	31	26
Eigenveranstaltungen*		21	18	19	18	15
Partner-/Gastveranstaltungen*		15	11	12	13	11
Gesamtkonzernumsatz	Mio. €	411,5	302,0	442,8	366,9	294,0
Konzernumsatz Inland	Mio. €	299,7	202,1	369,7	297,1	222,6
Konzernumsatz Ausland	Mio. €	111,8	99,9	73,1	64,8	71,4
Konzernjahresergebnis	Mio. €	57,7	10,3	58,8	55,0	24,3
Konzernpersonalbestand		1.200	1.207	932	831	831
Aussteller*	gesamt	31.269	25.819	32.383	29.210	26.827
Aussteller Inland		11.363	9.189	10.796	9.579	8.462
Aussteller Ausland		19.906	16.630	21.587	19.631	18.401
Besucher*	gesamt	1.399.024	1.084.121	1.591.424	1.344.548	1.125.187
Besucher Inland		904.076	802.291	899.322	857.739	782.119
Besucher Ausland		494.948	281.830	692.102	486.809	342.878
Düsseldorf Congress Sport & Event GmbH						
Veranstaltungstage		331	314	308	303	277
Veranstaltungen		4.335	3.463	3.695	3.461	2.197
Teilnehmer		2.379.560	2.355.149	2.269.494	2.508.083	1.632.448

\* Messeplatz Düsseldorf – die jährlichen Angaben sind wegen der unterschiedlichen Anzahl der Veranstaltungen nur bedingt vergleichbar.  
 Aus rechentechnischen Gründen können in den Tabellen Rundungsdifferenzen in Höhe von +/- einer Einheit (€, % usw.) auftreten.  
<sup>o</sup> während der Bauphase Neue Messe Süd (seit Juni 2017)

# Veranstaltungen 2018

der Messe Düsseldorf GmbH

	Aussteller Inland	Aussteller Ausland	Aussteller gesamt	Nettofläche m <sup>2</sup>	Besucher gesamt	Besucher davon Ausland in %
BEAUTY mit mads	479	152	631	23.486	67.788	11
boot DÜSSELDORF	839	1.093	1.932	103.361	247.319	21
CARAVAN SALON DÜSSELDORF	384	227	611	110.461	250.211	12
COMPAMED*	242	542	784	13.145		
ENERGY STORAGE EUROPE	112	58	170	2.335	4.379	36
EuroCIS	250	218	468	13.406	11.991	50
glasstec	314	961	1.275	66.881	42.603	72
MEDICA**	930	4.356	5.286	113.104	109.890	73
ProWein	985	5.887	6.872	73.348	60.560	54
REHACARE	420	548	968	33.206	50.612	25
SportsInnovation	27	20	47	0	939	20
TOP HAIR - Die Messe	140	68	208	7.693	37.353	8
TourNatur	186	98	284	4.075	42.529	2
Tube	309	933	1.242	52.404	29.838	67
VALVE WORLD EXPO	124	518	642	17.927	11.134	73
wire	302	1.140	1.442	65.065	42.248	67
Gastveranstaltungen	2.419	1.582	4.001	248.885	115.603	25
<b>Summe</b>	<b>8.462</b>	<b>18.401</b>	<b>26.863</b>	<b>948.782</b>	<b>1.124.997</b>	<b>31</b>

\* Besucherangaben sind in der Zahl der MEDICA-Besucher enthalten  
 \*\* Besucherangabe einschließlich COMPAMED

# Bilanz

der Messe Düsseldorf GmbH zum 31. Dezember 2018

Aktiva	31.12.2018	31.12.2017
	T€	T€
<b>Anlagevermögen</b>		
<b>Immaterielle Vermögensgegenstände</b>		
Konzessionen, gewerbliche Schutzrechte und ähnliche Rechte und Werte sowie Lizenzen an solchen Rechten und Werten	8.426	8.942
Geleistete Anzahlungen	380	528
	<b>8.806</b>	<b>9.470</b>
<b>Sachanlagen</b>		
Grundstücke, grundstücksgleiche Rechte und Bauten einschließlich Bauten auf fremden Grundstücken	302.190	315.153
Andere Anlagen, Betriebs- und Geschäftsausstattung	10.348	10.224
Geleistete Anzahlungen und Anlagen im Bau	85.537	31.969
	<b>398.075</b>	<b>357.346</b>
<b>Finanzanlagen</b>		
Anteile an verbundenen Unternehmen	5.005	5.767
Beteiligungen	6.669	1.169
Sonstige Ausleihungen	5	7
	<b>11.679</b>	<b>6.943</b>
	<b>418.560</b>	<b>373.759</b>
<b>Umlaufvermögen</b>		
<b>Vorräte</b>		
Roh-, Hilfs- und Betriebsstoffe	73	90
<b>Forderungen und sonstige Vermögensgegenstände</b>		
Forderungen aus Lieferungen und Leistungen	4.747	7.733
Forderungen gegen Gesellschafter	58	0
Forderungen gegen verbundene Unternehmen	2.699	2.078
Forderungen gegen Unternehmen, mit denen ein Beteiligungsverhältnis besteht	1.288	1.419
Sonstige Vermögensgegenstände	25.221	8.187
	<b>34.013</b>	<b>19.417</b>
<b>Kassenbestand, Guthaben bei Kreditinstituten und Schecks</b>	<b>83.638</b>	<b>144.937</b>
	<b>117.724</b>	<b>164.446</b>
<b>Rechnungsabgrenzungsposten</b>	<b>6.381</b>	<b>6.951</b>
<b>Summe</b>	<b>542.665</b>	<b>545.154</b>

Passiva	31.12.2018	31.12.2017
	T€	T€
<b>Eigenkapital</b>		
Gezeichnetes Kapital	15.625	15.625
Kapitalrücklage	111.398	111.398
Gewinnrücklage	120.000	120.000
Bilanzgewinn	164.211	172.951
	<b>411.234</b>	<b>419.974</b>
<b>Rückstellungen</b>		
Rückstellungen für Pensionen und ähnliche Verpflichtungen	19.331	17.450
Steuerrückstellungen	4.687	8.848
Sonstige Rückstellungen	33.060	35.104
	<b>57.078</b>	<b>61.402</b>
<b>Verbindlichkeiten</b>		
Erhaltene Anzahlungen auf Bestellungen	32.092	25.671
Verbindlichkeiten aus Lieferungen und Leistungen	15.074	10.913
Verbindlichkeiten gegenüber Gesellschaftern	0	65
Verbindlichkeiten gegenüber verbundenen Unternehmen	19.889	15.322
Sonstige Verbindlichkeiten	7.298	11.807
(davon aus Steuern T€ 836; Vorjahr T€ 706)		
(davon im Rahmen der sozialen Sicherheit T€ 0; Vorjahr T€ 2)		
	<b>74.353</b>	<b>63.778</b>
<b>Summe</b>	<b>542.665</b>	<b>545.154</b>

# Gewinn- und Verlust-Rechnung

der Messe Düsseldorf GmbH für die Zeit vom 1. Januar bis zum 31. Dezember 2018

	31.12.2018 T€	31.12.2017 T€
Umsatzerlöse	260.382	339.845
Andere aktivierte Eigenleistungen	221	49
Sonstige betriebliche Erträge	9.449	19.050
(davon aus Währungsumrechnung T€ 259; Vorjahr T€ 84)		
Veranstaltungsbezogener Aufwand		
a) Aufwendungen für Roh-, Hilfs- und Betriebsstoffe und für bezogene Waren	7.661	8.476
b) Aufwendungen für bezogene Leistungen	125.365	153.095
	133.026	161.571
Personalaufwand		
a) Löhne und Gehälter	44.772	44.909
b) Soziale Abgaben und Aufwendungen für Altersversorgung und für Unterstützung (davon für Altersversorgung T€ 5.743; Vorjahr T€ 5.047)	13.015	12.678
	57.787	57.587
Abschreibungen auf immaterielle Vermögensgegenstände des Anlagevermögens und Sachanlagen	20.327	19.877
Sonstige betriebliche Aufwendungen	45.586	46.330
(davon sonstige Steuern T€ 1.746; Vorjahr T€ 1.216)		
(davon aus Währungsumrechnung T€ 19; Vorjahr T€ 466)		
Erträge aus Beteiligungen	8.011	4.431
(davon aus verbundenen Unternehmen T€ 822; Vorjahr T€ 431)		
Erträge aus Ausleihungen des Finanzanlagevermögens	0	1
(davon aus verbundenen Unternehmen T€ 0; Vorjahr T€ 0)		
Sonstige Zinsen und ähnliche Erträge	298	309
Abschreibung auf Finanzanlagen	762	0
Zinsen und ähnliche Aufwendungen	1.768	1.077
(davon aus verbundenen Unternehmen T€ 210; Vorjahr T€ 0)		
(davon Zinseffekt aus Rückstellungsbewertung T€ 697; Vorjahr T€ 623)		
Steuern vom Einkommen und vom Ertrag	3.845	20.073
<b>Jahresüberschuss</b>	<b>15.260</b>	<b>57.171</b>
Gewinnvortrag aus dem Vorjahr	148.951	115.780
<b>Bilanzgewinn</b>	<b>164.211</b>	<b>172.951</b>

# Entwicklung des Anlagevermögens

der Messe Düsseldorf GmbH im Geschäftsjahr 2018

	Anschaffungs-/Herstellungskosten					Abschreibungen					Buchwerte	
	Stand am 1.1.2018	Zugänge	Umbu- chungen	Abgänge	Stand am 31.12.2018	Stand am 1.1.2018	Zugänge	Umbu- chungen	Abgänge	Stand am 31.12.2018	Stand am 31.12.2018	Stand am 31.12.2017
	T€	T€	T€	T€	T€	T€	T€	T€	T€	T€	T€	T€
<b>Immaterielle Vermögensgegenstände</b>												
Konzessionen, gewerbliche Schutzrechte und ähnliche Rechte und Werte sowie Lizenzen an solchen Rechten und Werten	46.931	1.464	416	111	48.700	37.989	2.393	0	108	40.274	8.426	8.942
Geleistete Anzahlungen	528	260	-408	0	380	0	0	0	0	0	380	528
<b>Summe</b>	<b>47.459</b>	<b>1.724</b>	<b>8</b>	<b>111</b>	<b>49.080</b>	<b>37.989</b>	<b>2.393</b>	<b>0</b>	<b>108</b>	<b>40.274</b>	<b>8.806</b>	<b>9.470</b>
<b>Sachanlagen</b>												
Grundstücke, grundstücksgleiche Rechte und Bauten einschließlich Bauten auf fremden Grundstücken	795.431	610	390	249	796.182	480.278	13.800	0	86	493.992	302.190	315.153
Andere Anlagen, Betriebs- und Geschäftsausstattung	42.117	3.723	680	2.972	43.548	31.893	4.134	0	2.827	33.200	10.348	10.224
Geleistete Anzahlungen und Anlagen im Bau	31.969	55.420	-1.078	774	85.537	0	0	0	0	0	85.537	31.969
<b>Summe</b>	<b>869.517</b>	<b>59.753</b>	<b>-8</b>	<b>3.995</b>	<b>925.267</b>	<b>512.171</b>	<b>17.934</b>	<b>0</b>	<b>2.913</b>	<b>527.192</b>	<b>398.075</b>	<b>357.346</b>
<b>Finanzanlagen</b>												
Anteile an verbundenen Unternehmen	12.164	0	0	0	12.164	6.397	762	0	0	7.159	5.005	5.767
Ausleihungen an verbundene Unternehmen	0	0	0	0	0	0	0	0	0	0	0	0
Beteiligungen	12.169	0	0	0	12.169	11.000	0	5.500	0	5.500	6.669	1.169
Ausleihungen an Unternehmen, mit denen ein Beteiligungsverhältnis besteht	0	0	0	0	0	0	0	0	0	0	0	0
Sonstige Ausleihungen	7	0	0	2	5	0	0	0	0	0	5	7
<b>Summe</b>	<b>24.340</b>	<b>0</b>	<b>0</b>	<b>2</b>	<b>24.338</b>	<b>17.397</b>	<b>762</b>	<b>5.500</b>	<b>0</b>	<b>12.659</b>	<b>11.679</b>	<b>6.943</b>
<b>Summe</b>	<b>941.316</b>	<b>61.477</b>	<b>0</b>	<b>4.108</b>	<b>998.685</b>	<b>567.557</b>	<b>21.089</b>	<b>5.500</b>	<b>3.021</b>	<b>580.125</b>	<b>418.560</b>	<b>373.759</b>



# Erläuterungen

zur Bilanz und zur Gewinn- und Verlust-Rechnung der Messe Düsseldorf GmbH

## I. Allgemeine Grundsätze

Der Jahresabschluss der Messe Düsseldorf GmbH, Düsseldorf, (HR B Nr. 63 beim Amtsgericht Düsseldorf) wird unter Beachtung der handelsrechtlichen Vorschriften für große Kapitalgesellschaften erstellt.

Für die Gewinn- und Verlust-Rechnung wird das Gesamtkostenverfahren gewählt. Besonderheiten des Messegeschäfts werden berücksichtigt.

## II. Bilanzierungs- und Bewertungsgrundsätze

Erworbene immaterielle Vermögensgegenstände werden zu Anschaffungskosten, vermindert um planmäßige Abschreibungen, angesetzt. Die Abschreibungen erfolgen linear unter Berücksichtigung der betriebsgewöhnlichen Nutzungsdauer.

Das Sachanlagevermögen wird zu Anschaffungs- oder Herstellungskosten und, sofern die Nutzung zeitlich begrenzt ist, abzüglich planmäßiger Abschreibungen angesetzt. Soweit dies notwendig ist, werden zusätzliche Abschreibungen auf den am Bilanzstichtag beizulegenden Wert vorgenommen.

Gebäude werden seit 2014 ausschließlich linear abgeschrieben. Abschreibungen auf Erweiterungsinvestitionen erfolgen auf einer erhöhten Bemessungsgrundlage bzw. werden entsprechend der Restlaufzeit vorgenommen.

Zugänge des beweglichen Sachanlagevermögens werden linear abgeschrieben. Die lineare Abschreibung wird pro rata temporis errechnet.

Geringwertige Wirtschaftsgüter mit einem Wert von EUR 52 bis EUR 800 werden im Zugangsjahr voll abgeschrieben und gleichzeitig als Abgang gezeigt. Angelehnt an die Anhebung der steuerlichen Grenze für geringwertige Wirtschaftsgüter, wurde die Höchstgrenze für geringwertige Wirtschaftsgüter in 2018 erstmalig auf EUR 800 erhöht.

Die Anteile an verbundenen Unternehmen und Beteiligungen werden mit den Anschaffungskosten oder mit dem niedrigeren beizulegenden Wert bilanziert.

Die Anteile an ausländischen Tochterunternehmen sind mit den Anschaffungskosten zu jeweiligen historischen Umrechnungskursen oder dem niedrigeren beizulegenden Wert bewertet.

Ausleihungen werden mit dem Nennwert abzüglich Tilgungen angesetzt. Erkennbare Risiken werden durch Wertberichtigungen berücksichtigt.

Die Vorräte werden mit dem niedrigeren Wert aus Anschaffungs- bzw. Herstellungskosten bzw. dem niedrigeren Börsen- oder Marktpreis zum Bilanzstichtag bewertet.

Die Forderungen und sonstigen Vermögensgegenstände werden zum Nennwert angesetzt. Für das allgemeine Ausfallrisiko werden bei den Forderungen aus Lieferungen und Leistungen Einzelwertberichtigungen gebildet. Unverzinsliche Forderungen mit einer Restlaufzeit von mehr als einem Jahr werden zum Bilanzstichtag abgezinst.

Mit Umlaufbeschluss vom Juli 2018 haben die Gesellschafter beschlossen, einen Betrag von TEUR 24.000 des Jahresüberschusses 2017 von TEUR 57.171 zum 31. August 2018 auszuschütten. Der verbleibende Jahresüberschuss in Höhe von TEUR 33.171 wurde auf neue Rechnung vorgetragen. Im Bilanzgewinn zum 31. Dezember 2018 ist insgesamt ein Gewinnvortrag aus Vorjahren in Höhe von TEUR 148.951 enthalten.

Die Bewertung der unmittelbaren Pensionsrückstellungen erfolgt unter Beachtung versicherungsmathematischer Grundsätze nach der Projected-Unit-Credit-Methode (PUC-Methode) unter Anwendung der Richttafeln 2018 G von Dr. Klaus Heubeck. Die Pensionsrückstellungen werden pauschal mit dem von der Deutschen Bundesbank für den Monat Dezember 2018 veröffentlichten durchschnittlichen Marktzinssatz der vergangenen zehn Jahre abgezinst, der sich bei einer angenommenen Restlaufzeit von 15 Jahren ergibt. Dieser Zinssatz wurde für 2018 mit 3,21 Prozent (Vorjahr 3,68 Prozent) angenommen. Der Berechnung im Rahmen der PUC-Methode liegen folgende Trendannahmen zugrunde:

- Gehaltstrend: 2,7 Prozent (Vorjahr 2,7 Prozent)
- BBG-Trend: 2,7 Prozent (Vorjahr 2,7 Prozent)
- Rententrend: 2,2 Prozent (Vorjahr 2,2 Prozent)
- Fluktuation: 1,0 Prozent (Vorjahr 1,0 Prozent)

Die übrigen Rückstellungen sind mit dem nach vernünftiger kaufmännischer Beurteilung erforderlichen Erfüllungsbetrag angesetzt und tragen allen erkennbaren Risiken Rechnung. Rückstellungen mit einer Restlaufzeit von mehr als einem Jahr werden, unter Verwendung der von der Bundesbank veröffentlichten Rechnerzinssätze, abgezinst.

Verbindlichkeiten sind mit dem Erfüllungsbetrag passiviert. Die erhaltenen Anzahlungen betreffen im Wesentlichen Messen und Veranstaltungen für Folgejahre.

Forderungen und Verbindlichkeiten in fremder Währung werden mit dem Tageskurs gebucht und zum Jahresende mit dem Stichtagskurs bewertet. Bei Forderungen und Verbindlichkeiten mit einer Restlaufzeit von über einem Jahr wird dabei das Niederst- bzw. Höchstwertprinzip beachtet.

Aus der Abgrenzung latenter Steuern ergibt sich ein Überhang aktiver latenter Steuern, der insbesondere aus steuer- und handelsrechtlich voneinander abweichenden Wertansätzen bei Anteilen an verbundenen Unternehmen, Beteiligungen und Rückstellungen unter Berücksichtigung eines Steuersatzes von 31,23 Prozent resultiert. Auf die Aktivierung des Aktivüberhangs nach § 274 Abs. 1 Satz 2 HGB in Höhe von TEUR 9.572 (Vorjahr TEUR 8.827) wurde verzichtet.

## III. Angaben und Erläuterungen zur Bilanz

### Anlagevermögen

Die immateriellen Vermögensgegenstände beinhalten hauptsächlich Nutzungsrechte sowie erworbene Software. Bei den Zugängen handelt es sich im Wesentlichen um Windows 10-Lizenzen sowie Erweiterungen des Online Order Systems. Die geleisteten Anzahlungen betreffen das Veranstaltungsinformationssystem sowie den interaktiven Hallenplan.

Die Zugänge im Sachanlagevermögen resultieren überwiegend aus den Zugängen bei den Gebäuden sowie den Anlagen im Bau. Bei den Gebäuden handelt es sich im Wesentlichen um

nachträgliche Anschaffungskosten der Halle 10, der Lagerhalle Stockumer Höfe sowie die Erneuerung der Kältezentrale. Die Anschaffungen der Betriebs- und Geschäftsausstattung betreffen den Austausch der EDV-Hardware aufgrund der Windows 10-Umstellung sowie die neue Telefonanlage. Die Zugänge der Anlagen im Bau resultieren überwiegend aus dem Neubau der Messehalle 1 sowie den Planungskosten der Halle 7 und den Hallen 15 bis 17. Die Abgänge des Sachanlagevermögens ergeben sich im Wesentlichen aus den Abgängen der Betriebs- und Geschäftsausstattung wie von EDV-Hardware, der Telefonanlage sowie der Schranken und Kassenautomaten. Die Abgänge der Anlagen im Bau betreffen Planungskosten von nicht mehr in dieser Form realisierten Bauvorhaben.

Die Erhöhung des Finanzanlagevermögens ist geprägt durch die Zuschreibung des Beteiligungsbuchwert der GEC – German Exposition Corp. Int. GmbH. Aufgrund der weiterhin positiven wirtschaftlichen Aussichten wurde der Beteiligungsbuchwert der GEC–German Exposition Corp. Int. GmbH um TEUR 5.500 auf insgesamt TEUR 6.333 zugeschrieben. Der Beteiligungsbuchwert an der Messe Düsseldorf India Pvt. Ltd., Neu Delhi/Indien wurde im Berichtsjahr in Höhe von TEUR 762 abgeschrieben.

Im Übrigen wird auf den als Anlage I zum Anhang beigefügten Anlagenspiegel verwiesen.

Die Aufstellung des Anteilsbesitzes ist als Anlage II zum Anhang beigefügt.

### Forderungen und sonstige Vermögensgegenstände

Die Restlaufzeit der Forderungen aus Lieferungen und Leistungen beträgt wie im Vorjahr weniger als ein Jahr.

In den Forderungen gegen verbundene Unternehmen und in den Forderungen gegen Unternehmen, mit denen ein Beteiligungsverhältnis besteht, werden Forderungen aus Lieferungen und Leistungen in Höhe von TEUR 188 (Vorjahr TEUR 589) saldiert. Zudem enthalten die Forderungen gegen verbundene Unternehmen sonstige Vermögensgegenstände von TEUR 2.154 (Vorjahr TEUR 1.817).

In den sonstigen Vermögensgegenständen sind Ansprüche auf Erstattung der Umsatzsteuer in Höhe von TEUR 3.556 (Vorjahr TEUR 1.552) enthalten. Des Weiteren bestehen Erstattungsansprüche aus Gewerbe- (TEUR 8.151), Körperschaft- (TEUR 5.535) und Kapitalertragsteuer (TEUR 2.097) sowie aus dem Solidaritätszuschlag (TEUR 115). Die Erstattungsansprüche entstehen rechtlich erst mit der Abgabe der Umsatzsteuervoranmeldung bzw. der Steuererklärung.

Veränderungen von TEUR 1.882 (Vorjahr TEUR 1.554). Der Unterschiedsbetrag aus der Anwendung des 10-Jahres-Durchschnittszinssatzes im Vergleich zum 7-Jahres-Durchschnittszinssatz ergibt eine um TEUR 1.976 (Vorjahr TEUR 1.759) verminderte Pensionsrückstellung.

Die Steuerrückstellungen betreffen im Wesentlichen Gewerbesteuer und Körperschaftsteuer für das Berichtsjahr sowie Rückstellungen für Betriebsprüfungen.

#### Rückstellungen

Die Pensionsverpflichtungen für ehemalige und einen derzeitigen Geschäftsführer sind voll durch Pensionsrückstellungen gedeckt und führten im Berichtsjahr zu ergebniswirksamen

Die sonstigen Rückstellungen decken alle erkennbaren Risiken ab und werden nach vernünftigen kaufmännischen Grundsätzen ermittelt.

Die Rückstellungen haben sich wie folgt entwickelt:

	1.1.2018	Verbrauch	Auflösung	Zuführung	31.12.2018
	T€	T€	T€	T€	T€
<b>1. Rückstellungen für Pensionen und ähnliche Verpflichtungen</b>	<b>17.450</b>	<b>952</b>	<b>0</b>	<b>2.833</b>	<b>19.331</b>
<b>2. Steuerrückstellungen</b>	<b>8.848</b>	<b>5.073</b>	<b>0</b>	<b>912</b>	<b>4.687</b>
<b>3. Sonstige Rückstellungen</b>					
<b>Risiken der Auftragsabwicklung</b>					
Ausstehende Rechnungen	10.434	8.173	1.006	7.930	9.185
<b>Personal- und Sozialbereich</b>					
Mitarbeiterbonus	1.226	1.039	187	437	437
Urlaubsrückstellungen	2.044	2.044	0	1.922	1.922
Jubiläumsrückstellungen	2.566	147	0	368	2.787
Tantiemerrückstellungen	638	638	0	678	678
Übrige	475	368	4	375	478
	<b>6.949</b>	<b>4.236</b>	<b>191</b>	<b>3.780</b>	<b>6.302</b>
<b>Sonstige</b>					
Drohende Verluste	3.909	0	0	801	4.710
Steuerliche Risiken im Ausland	13.000	0	900	0	12.100
Jahresabschlusskosten	286	150	1	152	287
Übrige	526	0	50	0	476
	<b>17.721</b>	<b>150</b>	<b>951</b>	<b>953</b>	<b>17.573</b>
	<b>35.104</b>	<b>12.559</b>	<b>2.148</b>	<b>12.663</b>	<b>33.060</b>
	<b>61.402</b>	<b>18.584</b>	<b>2.148</b>	<b>16.408</b>	<b>57.078</b>

#### Verbindlichkeiten

In den Verbindlichkeiten gegen verbundene Unternehmen und in den Verbindlichkeiten gegen Unternehmen, mit denen ein Beteiligungsverhältnis besteht, werden Forderungen aus Lieferungen und Leistungen mit Verbindlichkeiten aus Lieferungen und Leistungen in Höhe von TEUR 523 (Vorjahr

TEUR 160) saldiert. Darüber hinaus bestehen in den Verbindlichkeiten gegen verbundene Unternehmen sonstige Verbindlichkeiten aus dem Cash Pooling mit der Messe Düsseldorf China Ltd. von TEUR 15.004 (Vorjahr TEUR 10.004) sowie mit der Messe Düsseldorf North America Inc. von TEUR 4.626 (Vorjahr TEUR 4.626).

Die Verbindlichkeiten zum 31.12.2018 gliedern sich nach Restlaufzeiten wie folgt:

	Gesamtbetrag	Mit einer Restlaufzeit		
		bis zu 1 Jahr	bis zu 5 Jahren	über 5 Jahre
	T€	T€	T€	T€
Erhaltene Anzahlungen	32.092	32.092	0	0
Aus Lieferungen und Leistungen	15.074	15.074	0	0
Gegenüber Gesellschaftern	0	0	0	0
Gegenüber verbundenen Unternehmen	19.889	19.889	0	0
Sonstige Verbindlichkeiten	7.298	4.547	1.942	809
	<b>74.353</b>	<b>71.602</b>	<b>1.942</b>	<b>809</b>

Die Verbindlichkeiten zum 31.12.2017 gliederten sich nach Restlaufzeiten wie folgt:

	Gesamtbetrag	Mit einer Restlaufzeit		
		bis zu 1 Jahr	bis zu 5 Jahren	über 5 Jahre
	T€	T€	T€	T€
Erhaltene Anzahlungen	25.671	25.671	0	0
Aus Lieferungen und Leistungen	10.913	10.913	0	0
Gegenüber Gesellschaftern	65	65	0	0
Gegenüber verbundenen Unternehmen	15.322	15.322	0	0
Sonstige Verbindlichkeiten	11.807	8.843	1.805	1.159
	<b>63.778</b>	<b>60.814</b>	<b>1.805</b>	<b>1.159</b>

## IV. Erläuterungen zur Gewinn- und Verlust-Rechnung

## Umsatzerlöse

Geschäftsfeld	2018	2017
	T€	T€
Inlandsveranstaltungen	217.827	289.123
Auslandsveranstaltungen	32.150	33.355
Andere Erlöse	10.405	17.367
	<b>260.382</b>	<b>339.845</b>

Die Umsatzerlöse im Ausland resultieren überwiegend aus Veranstaltungen in Russland, der Volksrepublik China und Indien. Die Umsatzerlöse betreffen in Höhe von TEUR 275 (Vorjahr TEUR 487) Veranstaltungen der Vorjahre.

## Sonstige betriebliche Erträge

Unter den periodenfremden Erträgen sind hauptsächlich Erträge aus den Auflösungen von Rückstellungen in Höhe von TEUR 2.147 (Vorjahr TEUR 11.808). Die neutralen Erträge bestehen im Wesentlichen aus der Zuschreibung der GEC in Höhe von TEUR 5.500 (Vorjahr TEUR 883) sowie aus der Vereinnahmung nicht eingelöster Schecks aus Vorjahren in Höhe von TEUR 551. Die Erträge aus Anlagenabgängen in Höhe von TEUR 76 resultieren im Wesentlichen aus den Abgängen verschiedener Fahrzeuge.

## Veranstaltungsbezogener Aufwand

Die Abgrenzung der veranstaltungsbezogenen Aufwendungen zum sonstigen betrieblichen Aufwand wurde durch eine Beurteilung der Einzelkosten vorgenommen. Die veranstaltungsbezogenen Aufwendungen beinhalten Kosten, die direkt einem Kostenträger zuzuordnen sind. Werklieferungen sind unter den „Aufwendungen für Roh-, Hilfs- und Betriebsstoffe und für bezogene Waren“ erfasst. Werk- und Dienstleistungen sind unter den „Aufwendungen für bezogene Leistungen“ aufgeführt.

Unter dem Posten „Aufwendungen für Roh-, Hilfs- und Betriebsstoffe und für bezogene Waren“ werden hauptsächlich Energiekosten, Verbrauchsmaterialien der Werkstätten und Aufwendungen für Werbematerialien ausgewiesen. Die „Aufwendungen für bezogene Leistungen“ umfassen im Wesentlichen Aufwendungen für Provisionen, bezogene Standbauleistungen, Mieten und Werbeaufwendungen.

## Sonstige betriebliche Aufwendungen

Die sonstigen betrieblichen Aufwendungen beinhalten neben Instandhaltungen des Messegeländes hauptsächlich Raummieten, Rechts- und Beratungskosten, Werbe- und EDV-Kosten, Versicherungen, Bewachung und Reinigung sowie Zuführungen zu Rückstellungen. Die neutralen Aufwendungen von insgesamt TEUR 2.038 (Vorjahr TEUR 2.173) resultieren im Wesentlichen aus der Zuführung zur Drohverlustrückstellung in Höhe von TEUR 801 sowie aus den Abgängen des Sachanlagevermögens in Höhe von TEUR 945. Die Abgänge des Sachanlagevermögens resultieren im Wesentlichen aus nicht realisierten Planungen. Die in den sonstigen betrieblichen Aufwendungen enthaltenen sonstigen Steuern des Geschäftsjahres betragen TEUR 1.746 (Vorjahr TEUR 1.216).

## Erträge aus Beteiligungen

	2018	2017
	T€	T€
GEC – German Exposition Corporation International GmbH	7.000	4.000
Messturm Düsseldorf Verwaltungsgesellschaft mbH	822	431
Düsseldorf Congress GmbH	189	0
	<b>8.011</b>	<b>4.431</b>

## Abschreibungen auf Finanzanlagen

Die Abschreibungen auf Finanzanlagen betreffen die Messe Düsseldorf India Pvt. Ltd., Neu Delhi/Indien.

## Zinsen und ähnliche Aufwendungen

Der Posten beinhaltet neben der Verzinsung von Zinsswapgeschäften in Höhe von TEUR 788 (Vorjahr TEUR 390) die Aufwendungen aus der Aufzinsung von Rückstellungen in Höhe von TEUR 697 (Vorjahr TEUR 623). Der Zinsaufwand aus dem Cash Pooling mit verbundenen Unternehmen beträgt TEUR 210 (Vorjahr TEUR 0).

## Steuern vom Einkommen und vom Ertrag

Bei den Steuern vom Einkommen und vom Ertrag handelt es sich im Wesentlichen um Körperschaftsteueraufwand und Solidaritätszuschlag in Höhe von TEUR 1.228 (Vorjahr TEUR 10.420) sowie Gewerbesteueraufwand in Höhe von TEUR 1.705 (Vorjahr TEUR 10.004) für das Geschäftsjahr. Außerdem wurden den Rückstellungen für steuerliche Risiken der Vorjahre TEUR 912 zugeführt.

## Ergebnisverwendung

Die Geschäftsführung schlägt vor, aus dem Jahresüberschuss in Höhe von TEUR 15.260 einen Betrag in Höhe von TEUR 14.100 auszuschütten und den verbleibenden Betrag in Höhe von TEUR 1.160 auf neue Rechnung vorzutragen.

## Nachtragsbericht

Am 21. Februar 2019 geriet die Lagerhalle „Stockumer Höfe 1“ abseits des eigentlichen Messegeländes in Brand, dabei brannte der östliche Teil der Halle auf einer Fläche von ca. 50 mal 50 Metern nieder. Eine Belastung für die Gesellschaft ist nicht zu erwarten, da der entstandene Schaden durch bestehende Versicherungen abgedeckt ist.

## V. Sonstige Angaben

## Konzernabschluss

Die Messe Düsseldorf GmbH als Mutterunternehmen bezieht folgende Tochterunternehmen, an denen die Gesellschaft unmittelbar oder mittelbar maßgeblich beteiligt ist, voll in den Konzernabschluss ein:

- 000 Messe Düsseldorf Moskau, Moskau/Russland
- Messe Düsseldorf China Ltd., Hongkong/China
- Messe Düsseldorf (Shanghai) Co., Ltd., Schanghai/China
- Messe Düsseldorf North America Inc., Chicago/USA
- Messe Düsseldorf ASIA Pte. Ltd., Singapur
- Messturm Düsseldorf Verwaltungsgesellschaft mbH, Düsseldorf
- FIXXUS Grundstücks-Vermietungsgesellschaft mbH & Co. Objekt Rheinhalle Düsseldorf KG, Pullach

Des Weiteren wird die Beteiligung an der Düsseldorf Congress GmbH (ehemals Düsseldorf Congress Sport & Event GmbH), Düsseldorf, als assoziiertes Unternehmen in den Konzernabschluss einbezogen.

Die Gesellschaft wird in den Gesamtabschluss der Landeshauptstadt Düsseldorf einbezogen. Dieser wird nicht offengelegt.

## Beschäftigte

Neben den vier Geschäftsführern waren im Jahresdurchschnitt 673 (Vorjahr 651) Arbeitnehmer beschäftigt. Die Arbeitnehmer gruppieren sich in 542 Vollzeitbeschäftigte (Vorjahr 521) und 131 Teilzeitbeschäftigte (Vorjahr 130). Dies entspricht umgerechnet auf Vollzeitbeschäftigte einer Anzahl von 602 (Vorjahr 596) Mitarbeitern. Des Weiteren waren durchschnittlich 157 (Vorjahr 189) Aushilfen und 12 (Vorjahr 17) Auszubildende eingesetzt.

---

#### Sonstige finanzielle Verpflichtungen und Haftungsverhältnisse

Aus finanziellen Erwägungen wurden in den Geschäftsjahren 1999 bis 2003 mit der FIXXUS Grundstücks-Vermietungsgesellschaft mbH & Co. Objekt Rheinhalle Düsseldorf KG, Pul-lach, (kurz FIXXUS) zwei Sale-and-lease-back-Transaktionen über bislang im Eigentum der Messe Düsseldorf GmbH stehende Immobilien durchgeführt.

1999 wurde an die FIXXUS die Messehalle 6 (Mehrzweckhalle) zum Kaufpreis von TEUR 87.520 veräußert und mit jährlichen Leasingraten von TEUR 6.639 zurückgemietet. Der Leasing-vertrag hat eine Laufzeit bis zum 30. September 2022. Da-rüber hinaus wurde ein Ankaufsrechtvertrag mit der FIXXUS abgeschlossen. Danach kann das Ankaufsrecht von der Messe Düsseldorf GmbH nach Ablauf des 22,5ten Mietjahres nach Beginn der Laufzeit des Leasingvertrags wahrgenommen werden. Gemäß Vertrag ist bei Wahrnehmung des Ankaufs-rechts ein angemessener Kaufpreis zu zahlen, mindestens jedoch der steuerliche Restbuchwert nach Ablauf des 22,5ten Mietjahres von TEUR 8.779.

Mit Vertrag vom 15. Dezember 2003 hat die Messe Düsseldorf GmbH ein Teileigentumsrecht am Messturm B zum Kaufpreis von TEUR 12.000 an die FIXXUS veräußert. Die jährlichen Miet-zahlungen betragen TEUR 869. Der Leasingvertrag hat eine Laufzeit bis 29. Dezember 2023. Der zu diesem Vertrag ge-schlossene Ankaufsrechtvertrag sieht ein Rückkaufrecht für die Messe Düsseldorf GmbH nach Ablauf des 20sten Mietjahres vor. Es ist ein angemessener Kaufpreis zu zahlen, mindestens jedoch der steuerliche Restbuchwert von TEUR 5.100.

Die aus den vorstehenden Leasingverträgen künftig zu leisten-den Leasingraten betragen TEUR 29.236 (Vorjahr TEUR 34.053).

Weitere Verpflichtungen von TEUR 860 (Vorjahr TEUR 374) re-sultieren aus den künftig zu leistenden Leasingraten und Ga-rantieumsätzen; ferner ergeben sich Verpflichtungen aus Miet- und Pachtverträgen von TEUR 23.720 (Vorjahr TEUR 24.762). Die sonstigen finanziellen Verpflichtungen betragen somit zum

Bilanzstichtag insgesamt TEUR 52.956 (Vorjahr TEUR 60.059), davon bestehen TEUR 48.324 (TEUR 54.575) gegenüber ver-bundenen Unternehmen.

Das Bestellobligo beträgt zum Bilanzstichtag TEUR 129.334 (Vorjahr TEUR 137.096).

Für Mitarbeiterbeteiligungsdarlehen zugunsten der Arbeit-nehmer bestehen zum Bilanzstichtag Bürgschaften in Höhe von TEUR 399. Des Weiteren bestehen Bürgschaften aus Lie-ferungs- und Leistungsbeziehungen in Höhe von TEUR 16.

Die Messe Düsseldorf GmbH gewährt ihren Arbeitnehmern Leistungen der betrieblichen Altersversorgung; hierzu sind die Mitarbeiter bei der Rheinischen Zusatzversorgungskasse (RZVK), Köln, versichert. Die Versorgungszusage umfasst die Altersrente, die Erwerbsminderungsrente sowie die Hinter-bliebenenrente für Witwen, Witwer und Waisen der Versiche-ten. Das Anstaltsvermögen der öffentlichen Zusatzversorgungs-kassen und das Umlageverfahren in seiner jetzigen Struktur reichen nach derzeitigem Kenntnisstand nicht aus, die bei den beteiligten Arbeitgebern bestehenden Versorgungs-verpflichtungen vollständig abzudecken. Die daraus entste-hende Unterdeckung umfasst einen wesentlichen Betrag, der als finanzielle Verpflichtung die öffentlichen Arbeitgeber in der Zukunft treffen wird. In Ausübung des handelsrecht-lichen Passivierungswahlrechts für mittelbare Pensionsver-pflichtungen (Art. 28 Abs. 1 EGHGB) wurde, wie in Vorjahren, keine Rückstellung gebildet. Die in der Gewinn- und Verlust-Rechnung unter dem Personalaufwand ausgewiesene Umla-ge der RZVK beträgt für das Berichtsjahr TEUR 3.223 (Vorjahr TEUR 3.002). Die Umlage beträgt 4,25 Prozent des umlage-pflichtigen Entgelts von TEUR 38.546 (Vorjahr TEUR 37.586). Zusätzlich wird ein Sanierungsgeld in Höhe von 3,5 Prozent erhoben. Der Umlagesatz kann als konstant angesehen wer-den. Die Höhe des Sanierungsgelds wird bis zu einer ab-schließenden Kapitaldeckung des Zusatzversorgungssystems voraussichtlich weiter steigen. Die mögliche Inanspruch-nahme aus den Haftungsverhältnissen kann zum 31. Dezem-ber 2018 nicht ausgeschlossen werden.

---

#### Sicherungspolitik und Finanzderivate

Das operative Geschäft sowie Finanzierungstransaktionen der Messe Düsseldorf GmbH als international tätiges Unter-nehmen unterliegen Finanzrisiken. Hierbei handelt es sich um Risiken, die sich insbesondere aus Zinsänderungen und Wechselkurschwankungen ergeben können.

Entsprechend dem Risikomanagementsystem der Gesellschaft wird neben einer Identifizierung, Analyse und Bewertung dieser Risiken deren Begrenzung auch über den Einsatz von derivativen Finanzinstrumenten vorgenommen. Ein Halten solcher Instrumente zu Spekulationszwecken ist gemäß Richtlinie der Geschäftsführung nicht zulässig.

Zum 31. Dezember 2018 hat die Messe Düsseldorf GmbH insgesamt drei (Vorjahr drei) Zinsswapgeschäfte abgeschlos-sen, mit denen die zinsinduzierten Zahlungsstromrisiken aus variabel verzinslichen Verbindlichkeiten gegenüber Kredit-instituten zur Finanzierung von zukünftigen Investitionen abgesichert werden sollen. Die drei Zinsswapgeschäfte si-chern zukünftige Darlehen mit einem Gesamtvolumen von TEUR 60.000 ab, welche mit hoher Wahrscheinlichkeit er-wartet werden. Für diese Zinsswaps der zukünftigen Kredit-geschäfte lässt sich aufgrund der geänderten Zinssituation momentan keine Bewertungseinheit herstellen. Aus diesem Grund wurde für den zu erfassenden Marktwert eine Rück-stellung in Höhe von TEUR 4.137 (Vorjahr TEUR 3.347) ge-bildet.

---

#### Abschlussprüferhonorare

Auf die Angabe der Abschlussprüferhonorare nach § 285 Nr. 17 HGB wird verzichtet, da diese in den Konzernab-schluss der Gesellschaft aufgenommen werden.

---

#### Marktunübliche Geschäfte

Marktunübliche Geschäfte mit nahestehenden Unternehmen und Personen liegen nicht vor.

---

#### Angaben zu den Gesellschaftsorganen

Die Bezüge der Geschäftsführung der Messe Düsseldorf GmbH betragen im Geschäftsjahr TEUR 1.738 (Vorjahr TEUR 1.799). Die Bezüge von ehemaligen Geschäftsführern und deren Hinter-bliebenen beliefen sich auf TEUR 952 (Vorjahr TEUR 899).

Im Rahmen der betrieblichen Altersversorgung fielen im Geschäftsjahr für Herrn Stempfle Direktversicherungsbeiträ-ge in Höhe von TEUR 123, für Herrn Reinhard in Höhe von TEUR 104 sowie für Herrn Diener in Höhe von TEUR 29 an.

Darüber hinaus entstanden für die Herren Dornscheidt und Schäfer Aufwendungen aus der Zuführung von Pensionsrück-stellungen in Höhe von TEUR 1.489.

Für Pensionsverpflichtungen gegenüber ehemaligen Mitglie-dern der Geschäftsführung und deren Hinterbliebenen sind TEUR 13.783 (Vorjahr TEUR 11.156) zurückgestellt.

Die Aufwendungen für den Aufsichtsrat beliefen sich im Geschäftsjahr auf TEUR 90 (Vorjahr TEUR 81).

# Zusammengefasster Lagebericht

der Messe Düsseldorf GmbH für das Geschäftsjahr 2018

## Erläuterungen zum Bericht

Der vorliegende Bericht fasst gemäß § 315 Abs. 5 HGB den Konzernlagebericht der Messe Düsseldorf Gruppe, bestehend aus der Messe Düsseldorf GmbH und ihren konsolidierten Tochtergesellschaften, sowie den Lagebericht der Messe Düsseldorf GmbH zusammen.

## Grundlagen

### Geschäftsmodell

Die heutige Messe Düsseldorf GmbH wurde am 7. Januar 1947 unter dem Namen Nordwestdeutsche Ausstellungsgesellschaft mbH – NOWEA gegründet. Heute zählt die Messe-Gruppe rund 120 Veranstaltungen der unterschiedlichsten Branchen im In- und Ausland zu ihrem Produktportfolio und beschäftigt weltweit nahezu 850 Mitarbeiter. Der Konzern gehört sowohl nach vermieteter Fläche als auch nach Umsatz zu den größten Messegesellschaften der Welt. Zum 31. Dezember 2018 gehören 14 Unternehmen in 7 Ländern zur Messe Düsseldorf Gruppe. Derzeit erzielt die Messe Düsseldorf Gruppe in Russland, China und Indien die höchsten Auslandsumsätze.

## Wirtschaftsbericht

### Gesamtwirtschaftliche und branchenspezifische Rahmenbedingungen

Nach einem vielversprechenden Start hat sich die konjunkturelle Entwicklung in 2018 nach und nach abgekühlt. Insbesondere die Themen Handelsstreit zwischen den USA und China, der Brexit und der Budgetstreit zwischen der italienischen Regierung und der Europäischen Union haben die Stimmung in den Volkswirtschaften belastet und zu einer Verminderung des Investitionswachstums, der Exporte und des privaten Verbrauchs geführt. Der schärfere Ton aus dem Weißen Haus zum Thema Handel schürt die Unsicherheit unter den global tätigen Unternehmen. Nur die USA wurden von dieser Entwicklung verschont. Die US-Wirtschaft wuchs um ca. 3,0 Prozent. Dabei kamen die stärksten Wachstumsimpulse aus dem privaten Verbrauch, der von der guten La-

ge am amerikanischen Arbeitsmarkt profitierte. Das Wachstum des chinesischen Bruttoinlandsprodukts wird sich gegenüber dem Vorjahr leicht vermindern. Die zukünftige Entwicklung, nicht nur der chinesischen Wirtschaft, hängt stark von dem Ausgang des Handelsstreits beider Nationen ab.

2018 war ein Jahr mit Krisen in verschiedenen Schwellenländern. Vor allem Argentinien und die Türkei standen im Fokus, ebenso Südafrika, Venezuela, Brasilien und der Iran sorgten für negative Schlagzeilen. Experten sehen für Indien mit 7,5 Prozent die günstigsten Wachstumsprognosen. Hier wurde durch wichtige Wirtschaftsreformen die Wirtschaft stabilisiert. Aufgrund anhaltender Wirtschaftssanktionen und sinkender Rohstoffpreise sehen die Experten einen leichten Rückgang der wirtschaftlichen Dynamik in Russland.

Das wirtschaftliche Wachstum der Eurozone lag im Geschäftsjahr 2018 noch bei 1,9 Prozent, doch wird nach Ansicht der Wirtschaftsweisen für 2019 mit einer deutlichen Abschwächung auf 1,3 Prozent gerechnet. Der chaotische Verlauf des Brexit's sowie die Sorge um Italien belasten die Konjunktur. Mit 1,5 Prozent lag die deutsche Wachstumsrate des Bruttoinlandsprodukts noch leicht darunter, dies bedeutet eine deutliche Abschwächung zu 2017. Im kommenden Jahr 2019 erwarten die Wirtschaftsweisen nur noch einen Zuwachs des Bruttoinlandsprodukts von 0,8 Prozent.

Das Messejahr 2018 bescherte den deutschen Messegesellschaften eine positive Entwicklung bei den Ausstellern sowie bei der gebuchten Fläche. Allein die Besucherzahlen lagen leicht unter dem Niveau der Vorveranstaltungen. Die Messe Düsseldorf war auch in 2018 eine der umsatzstarken deutschen Messeplätze. Von den jährlichen internationalen Messen sind ca. die Hälfte Weltleitmessens ihrer jeweiligen Branche. Insgesamt erwartet die Branche für 2019 leicht steigende Aussteller- sowie stabile Besucherzahlen im Vergleich zu den jeweiligen Vorveranstaltungen.

## Geschäftsentwicklung des Messe-Düsseldorf-Konzerns

### Umsatz- und Ertragslage

Insgesamt wird die Vergleichbarkeit der Ertragslage durch die Entkonsolidierung der Igedo Company GmbH & Co. KG, Düsseldorf, zum 30. September 2017 beeinflusst.

Im Geschäftsjahr 2018 verringerten sich die Umsatzerlöse des Konzerns von TEUR 366.884 auf TEUR 294.023. Bereinigt man das Vorjahr um die Umsatzerlöse der IGEDO, vermindern sich die Umsatzerlöse turnusbedingt um TEUR 66.331.

87 Prozent des Konzernumsatzes wurden durch die Messe Düsseldorf erzielt. Der Anteil am Konzernumsatz der ausländischen Töchter stieg um TEUR 8.758 auf TEUR 39.252. Der überwiegende Anteil davon wurde in Russland und China erzielt.

Die wesentlichen sonstigen betrieblichen Erträge ergaben sich aus den Auflösungen der sonstigen Rückstellungen in Höhe von TEUR 2.395 sowie der Zuschreibung des Beteiligungsbuchwerts der GEC in Höhe von TEUR 5.500. Turnusbedingt sind die veranstaltungsbezogenen Aufwendungen um TEUR 25.271 gesunken. Die Personalaufwendungen sind verglichen mit den um die Igedo bereinigten Vorjahreszahlen nur um TEUR 524 gestiegen.

Der Konzernjahresüberschuss nach Steuern betrug TEUR 24.269 (Vorjahr TEUR 55.036). Das verminderte Ergebnis wird durch das turnusbedingt schwächere Messejahr 2018, die Auflösung der Rückstellungen sowie durch die Zuschreibung der GEC beeinflusst.

### Vermögens- und Finanzlage

Die Bilanzsumme des Messe-Düsseldorf-Konzerns verminderte sich gegenüber dem Vorjahr lediglich um 0,4 Prozent auf TEUR 624.709 (Vorjahr TEUR 626.978). Die Vermögenslage ist unverändert durch das Anlagevermögen (74,9 Prozent) sowie die liquiden Mittel (18,1 Prozent) geprägt. Die langfristig gebundenen Vermögenswerte sind vollständig durch langfristig verfügbare Mittel gedeckt. Die Verminderung der liquiden Mittel resultiert vor allem aus dem Neubau der Halle 1 sowie aus der Ausschüttung in 2018.

Auf der Passivseite hat sich das Konzerneigenkapital von TEUR 476.824 auf TEUR 476.144 vermindert. Dies entspricht einer Eigenkapitalquote von 76,2 Prozent (Vorjahr 76,1 Prozent). Die kurzfristigen Rückstellungen sind im Wesentlichen durch die Verminderung der Steuerrückstellungen für das vorangegangene Geschäftsjahr gesunken. Die erhaltenen Anzahlungen stiegen um TEUR 4.916 auf TEUR 37.606.

Die Finanzlage der Gruppe wurde im Wesentlichen durch den Neubau der Halle 1 sowie durch die Ausschüttung in 2018 beeinflusst. Insgesamt verminderte sich der Finanzmittelfonds des Konzerns zum 31. Dezember 2018 um TEUR 55.220 auf TEUR 113.112.

Im Übrigen wird auf die dem Konzernabschluss als Anlage 1.3 beigefügte Konzern-Kapitalflussrechnung hingewiesen.

### Liquidität

Die Kreditlinie der Messe Düsseldorf beträgt TEUR 7.500, die zum 31. Dezember 2018 mit Avalkrediten in Höhe von TEUR 415 in Anspruch genommen ist. Insgesamt war die Gesellschaft jederzeit in der Lage, ihre Verbindlichkeiten zu begleichen.

Die Vermögens-, Finanz- und Ertragslage des Konzerns vermittelt ein den tatsächlichen Verhältnissen der Gesellschaft entsprechendes Bild und spiegelt damit das insgesamt erfolgreiche Geschäftsjahr der Messe Düsseldorf wider.

## Geschäftsentwicklung der Messe Düsseldorf GmbH

### Umsatz- und Ertragslage

Für die Messe Düsseldorf GmbH war 2018 ein erfolgreiches Messejahr. Im Geschäftsjahr wurden 26 Eigen- und Gastveranstaltungen mit knapp unter 1,0 Mio. Quadratmetern vermieteter Nettohallenfläche, 26.827 Ausstellern und über 1,1 Mio. Besuchern organisiert.

Verschiedene Weltleitmessens prägten die Umsatzentwicklung. Neben den jährlichen Veranstaltungen MEDICA, ProWein, CARAVAN SALON DÜSSELDORF und boot DÜSSELDORF waren glasstec, wire und Tube die großen Umsatzträger und Highlights, die ihren Branchen maßgebliche Impulse für die zu-

künftige Entwicklung lieferten. Umsatzstärkste Veranstaltungen waren die MEDICA mit 5.286 Ausstellern und rund 109.890 Besuchern sowie die boot DÜSSELDORF mit 1.932 Ausstellern und 247.319 Besuchern.

Am Standort Düsseldorf fanden – dargestellt im Vergleich zum Vorjahr – folgende Veranstaltungen statt:

	2018	2017
Messen und Ausstellungen:		
Eigenveranstaltungen	15	18
Gastveranstaltungen	11	13
Vermietete Nettohallenfläche	947.826 m <sup>2</sup>	1.162.415 m <sup>2</sup>
Anzahl der Aussteller	26.827	29.210
Anzahl der Besucher	1.125.187	1.344.548

Bei den Eigenveranstaltungen verminderten sich aufgrund des schwächeren Messejahres die Besucherzahlen erwartungsgemäß gegenüber dem Vorjahr. Gleiches gilt für die vermietete Nettohallenfläche sowie für die Ausstellerezahlen. Im Vergleich zu den Vorveranstaltungen lagen die Ausstellerezahlen um 3,2 Prozent und die vermieteten Nettoflächen 2,5 Prozent über denen der Vorveranstaltungen. Auch die Besucherzahlen lagen mit 2,5 Prozent über Vorveranstaltungs-niveau.

Anders als bei den Eigenveranstaltungen ergab sich bei den Gastveranstaltungen ein schwächeres Bild, hier lagen die vermieteten Flächen aufgrund der gesunkenen Nachfrage der Gastveranstalter unter Vorveranstaltungs-niveau.

Die Internationalität der Veranstaltungen, eins der Qualitätsmerkmale der Messe Düsseldorf, war auch im vergangenen Jahr am Messeplatz Düsseldorf signifikant hoch. Bei Eigenveranstaltungen lag der Anteil ausländischer Aussteller bei 73,6 Prozent (Vorveranstaltungen 72,3 Prozent), der Anteil ausländischer Besucher lag bei 31,0 Prozent (Vorveranstaltungen 29,3 Prozent). Den größten Anteil ausländischer Besucher wiesen VALVE WORLD EXPO (73,1 Prozent) und MEDICA (72,8 Prozent) aus. Die höchste Quote ausländischer Aussteller verzeichnete die Messe ProWein (85,7 Prozent) gefolgt von MEDICA (82,4 Prozent) sowie VALVE WORLD EXPO (80,7 Prozent).

Im internationalen Messegeschäft kann die Messe Düsseldorf GmbH mit 31 Auftragsveranstaltungen, 20 Eigenveranstaltungen und Beteiligungen auf ein erfolgreiches Geschäftsjahr zurückblicken. Der überwiegende Teil der Veranstaltungen wurde in Russland, China und Indien realisiert.

Im Berichtsjahr wurde ein Umsatz von insgesamt TEUR 260.382 erzielt. Gegenüber dem Vorjahr bedeutet dies eine Umsatzverminderung von TEUR 79.463. Die sonstigen betrieblichen Erträge sind im Wesentlichen durch die Auflösung von Rückstellungen sowie durch die Zuschreibung der GEC geprägt. Der Personalaufwand ist durch die tariflichen Gehaltserhöhungen gestiegen, was jedoch durch den verminderten Mitarbeiterbonus nahezu kompensiert wird. Korrespondierend sind die veranstaltungsbezogenen Aufwendungen um TEUR 28.545 gesunken. Der Jahresüberschuss nach Steuern betrug TEUR 15.260 (Vorjahr TEUR 57.171). Die Ergebnisverminderung resultiert unter Berücksichtigung der vorgenannten Effekte im Wesentlichen aus dem turnusbedingt schwächeren Messejahr 2018.

#### Vermögens- und Finanzlage

Die Bilanzsumme der Messe Düsseldorf verminderte sich gegenüber dem Vorjahr um 0,5 Prozent auf TEUR 542.665 (Vorjahr TEUR 545.154). Das Anlagevermögen ist im Wesentlichen geprägt durch Grundstücke und Gebäude. Der Anstieg des Sachanlagevermögens resultiert überwiegend aus den Zugängen der Anlagen im Bau. Hierbei handelt es sich im Wesentlichen um den Neubau der Messehalle 1. Demgegenüber steht die Verminderung des Finanzmittelfonds um TEUR 61.299.

Auf der Passivseite zeigt sich ein um TEUR 8.740 vermindertes Eigenkapital. Die Ausschüttung von TEUR 24.000 kann nur teilweise durch den erzielten Jahresüberschuss von TEUR 15.260 ausgeglichen werden. Die Eigenkapitalquote verminderte sich auf 75,8 Prozent (Vorjahr 77,0 Prozent). Die Berücksichtigung des Gewinnverwendungsvorschlags 2018 in Höhe von TEUR 14.100 führt zu einer um 2,7 Prozentpunkte verminderten Eigenkapitalquote. Die Gesellschaft hat eine Kreditlinie von TEUR 7.500, die mit Avalkrediten in Höhe von TEUR 415 in Anspruch genommen wurde. Aufgrund des turnusbedingt stärkeren Messejahres 2019 erhöhten sich die erhaltenen Anzahlungen gegenüber dem Vorjahr um TEUR 6.421 auf

TEUR 32.092. Die Rückstellungen von TEUR 57.078 umfassen neben den Pensions- und Steuerrückstellungen vor allem Rückstellungen für ausstehende Rechnungen, sonstige Personalkosten sowie steuerliche Risiken im Auslandsgeschäft.

Der Finanzmittelfonds der Messe Düsseldorf GmbH sank von TEUR 144.937 um TEUR 61.299 auf TEUR 83.638. Die Finanzlage der Messe Düsseldorf wurde im Wesentlichen durch den Neubau der Halle 1 sowie durch die Ausschüttung beeinflusst.

#### Liquidität

Die Entwicklung der Liquiditätslage der Messe Düsseldorf GmbH wurde in diesem Jahr durch das etwas schwächere Messejahr, durch die Ausschüttung sowie durch den Neubau der Halle 1 beeinflusst.

Die Vermögens-, Finanz- und Ertragslage vermittelt ein den tatsächlichen Verhältnissen der Gesellschaft entsprechendes Bild und spiegelt damit das insgesamt erfolgreiche Geschäftsjahr der Messe Düsseldorf wider.

#### Geschäftsentwicklung der internationalen Konzerntochtergesellschaften

Die Messe Düsseldorf North America Inc. ist eine 100-prozentige Tochter der Messe Düsseldorf. Ihre Hauptaufgabe ist die Akquisition von Ausstellern und Besuchern aus den USA für die Messen am Standort Düsseldorf sowie die Organisation und die Durchführung von Messen, Ausstellungen und gleichartigen Veranstaltungen im amerikanischen Raum. Durch den sukzessiven Aufbau von Veranstaltungen in den USA wurden die Umsätze zunehmend unabhängiger vom Veranstaltungszyklus in Düsseldorf. In 2017 hat die Gesellschaft zusammen mit einem Partner die ESNA Expo LLC., Delaware/USA gegründet, an der sie zum 31. Dezember 2018 zu 55,0 Prozent beteiligt ist. Nach US-GAAP muss die Erstellung eines Teilkonzernabschlusses erfolgen. Die Umsatzerlöse der Gruppe betragen TEUR 5.829 (Vorjahr TEUR 5.425) bei einem Jahresfehlbetrag von TEUR –102 (Vorjahr Jahresüberschuss von TEUR 1.489). Das Vorjahresergebnis war im Wesentlichen durch die Aufdeckung stiller Reserven in Höhe von TEUR 1.104 gekennzeichnet.

Die in Singapur ansässige Messe Düsseldorf ASIA Pte. Ltd. – eine 100-prozentige Tochter der Messe Düsseldorf – organisiert eigene Messen im asiatischen Raum und betreibt die Aussteller- und Besucherakquisition für die Veranstaltungen in Düsseldorf. Im Geschäftsjahr 2018 erhöhte sich der Umsatz auf TEUR 5.348 (Vorjahr TEUR 5.293). In 2018 verbesserte sich das Jahresergebnis um TEUR 36 auf TEUR 778 (Vorjahr TEUR 742).

Unternehmensgegenstand der 000 Messe Düsseldorf Moskau sind die Organisation und die Durchführung von Messen, Ausstellungen und gleichartigen Veranstaltungen in Russland. Im Berichtsjahr erhöhten sich die Umsatzerlöse der 000 Messe Düsseldorf Moskau auf TEUR 14.643 (Vorjahr TEUR 8.407), gleichzeitig erhöhte sich der Jahresüberschuss auf TEUR 3.015 (Vorjahr TEUR 1.281). Die deutliche Ergebnisverbesserung resultiert im Wesentlichen aus dem Kauf der Rechte an der CPM von der IGEDO zum 30. September 2017.

Die Messe Düsseldorf China Ltd., an der die Messe Düsseldorf mit 100 Prozent beteiligt ist, sowie deren 100-prozentige Tochtergesellschaft Messe Düsseldorf (Shanghai) Co., Ltd. sind für die Besucher- und Ausstellerakquisition für Veranstaltungen in Düsseldorf und für die Organisation von eigenen Veranstaltungen in China zuständig. Der Umsatz der Gruppe erhöhte sich aufgrund des turnusbedingt stärkeren Messejahres 2018 in China von TEUR 10.389 auf TEUR 14.110. Folglich erhöhte sich der Jahresüberschuss ebenso auf TEUR 5.974 (Vorjahr TEUR 2.246).

#### Geschäftsentwicklung der nationalen Tochtergesellschaften

Die 50-prozentige Tochter Düsseldorf Congress GmbH (ehemals: Düsseldorf Congress Sport & Event GmbH), Düsseldorf, erbringt Dienstleistungen für Kongresse und andere Veranstaltungen, unter anderem im CCD Congress Center Düsseldorf, im CCD Ost und HORISUM (Messehallen der Messe Düsseldorf). Die Bereiche Live-Entertainment/Sport-Events mit der Mitsubishi Electric HALLE, der MERKUR SPIEL-ARENA, dem ISS DOME und dem CASTELLO Düsseldorf wurden zum 1. August 2018 in die D.LIVE GmbH & Co. KG, Düsseldorf ausgegliedert. Die Vergleichbarkeit mit den Vorjahreszahlen ist somit nur beschränkt möglich. Die Umsatzerlöse beliefen

sich auf TEUR 27.282 (Vorjahr TEUR 45.590) bei einem Ergebnis der Gesellschaft von TEUR 310 (Vorjahr TEUR 378).

Die Messeturm Düsseldorf Verwaltungsgesellschaft mbH ist eine 50-prozentige Tochter der Messe Düsseldorf. Die Gesellschaft vermietet den in ihrem Eigentum stehenden Messeturm A. Die Vermietungserlöse liegen bei TEUR 2.757, in der geringen Steigerung von TEUR 39 spiegeln sich die höheren Energiekosten wider. Das Jahresergebnis lag mit TEUR 626 (Vorjahr TEUR 644) leicht unter dem Vorjahresniveau.

Die Messe Düsseldorf ist mit einem Anteil von 94 Prozent Kommanditist der FIXXUS Grundstücks-Vermietungsgesellschaft mbH & Co. Objekt Rheinhalle Düsseldorf KG. Die Gesellschaft hat im Rahmen eines Sale-and-lease-back-Verfahrens von der Messe Düsseldorf GmbH die Messehalle 6 sowie ein Teileigentumsrecht am Messeturm B gekauft und diese wieder langfristig an die Messe vermietet. Die FIXXUS erzielte im Geschäftsjahr bei Umsatzerlösen von TEUR 4.686 (Vorjahr TEUR 4.678) ein Jahresüberschuss von TEUR 9 (Vorjahr TEUR 5).

#### Finanzielle und nicht finanzielle Leistungsindikatoren

##### Finanzielle Leistungsindikatoren

Wesentliche Steuerungsgrößen des Konzerns und der Gesellschaft sind der Umsatz und das Ergebnis vor Steuern (EBT) sowie die Sachinvestitionen inklusive der Instandhaltungsaufwendungen. Der Vergleich von Ergebnis und Prognose erfolgt unter dem Abschnitt Prognosebericht.

##### Nicht finanzielle Leistungsindikatoren

Die Leistungsfähigkeit der Gruppe zeigt sich nicht nur in wirtschaftlichen Kennzahlen. Um in einem internationalen Umfeld weiterhin eine Spitzenposition unter den führenden Messegesellschaften – sowohl auf nationaler als auch auf internationaler Ebene – zu halten, erhöht die Messe Düsseldorf seit Jahren stetig ihren Service- und Qualitätsstandard. Darüber hinaus verfolgt sie konsequent die festgelegte strategische Ausrichtung. Ziele dieser Ausrichtung sind die Sicherung und Fortentwicklung des Messeprogramms am Standort

Düsseldorf sowie die Erweiterung des internationalen Geschäfts durch eigene Aktivitäten oder in Kooperationen mit Partnern. Dabei konzentriert sich die Messe Düsseldorf bis auf wenige Messen für hochwertige Konsumgüter auf Ausstellungen für Investitionsgüter. Ziel ist es, die Nummer eins für die Organisation von Investitionsgütermessen zu sein. Voraussetzung dafür sind leistungsfähige Mitarbeiter – daher investiert die Messe Düsseldorf in gute Aus- und Weiterbildung sowie hohe Arbeitssicherheit.

Im Geschäftsjahr 2018 beschäftigte der Konzern weltweit im Jahresdurchschnitt 843 Mitarbeiter (Vorjahr 848) sowie 161 Aushilfen (Vorjahr 189). Zur Qualifizierung der Mitarbeiter bietet die Messe Düsseldorf Weiterbildungen in Fremdsprachen, EDV-Anwendungen sowie individuelle fachspezifische Maßnahmen an. Des Weiteren haben Mitarbeiter die Möglichkeit, im Rahmen eines internationalen Austauschprogramms mit Partnern in Finnland, Schweden, Großbritannien und den USA Auslandserfahrung zu sammeln.

#### Erklärung zur Unternehmensführung (Frauenquote)

In 2015 ist das „Gesetz für die gleichberechtigte Teilhabe von Frauen und Männern an Führungspositionen in der Privatwirtschaft und im öffentlichen Dienst“ in Kraft getreten. Aufgrund der damit verbundenen Anforderungen streben der Aufsichtsrat und die Gesellschafterversammlung eine angemessene Berücksichtigung von Frauen an. In Anbetracht der Arbeit der aktuellen Geschäftsführung sowie unter Berücksichtigung der in Betracht kommenden Kandidatinnen sieht die Gesellschafterversammlung momentan weder eine juristische noch eine praktische Möglichkeit, eine Frauenquote zu realisieren. Deshalb wurde eine Zielquote für die Geschäftsführung von 0 Prozent festgelegt. Für den Aufsichtsrat wurde die Zielgröße für den Frauenanteil auf 28 Prozent festgelegt. Die Geschäftsführung beschloss für die beiden Führungsebenen unterhalb der Geschäftsführung eine Frauenquote von 25 Prozent. Zum 31. Dezember 2018 lag die Frauenquote im Aufsichtsrat bei 24 Prozent und für die beiden Führungsebenen unterhalb der Geschäftsführung bei 26 Prozent.

#### Risiko-, Prognose- und Chancenbericht

##### Risikobericht

##### Risikomanagementsystem

Der Konzern verfügt über ein Risikomanagementsystem, in das alle Unternehmensbereiche der Messe Düsseldorf GmbH und der Tochtergesellschaften eingebunden sind. Die Aufgabe des Risikomanagementsystems sind die Identifizierung, Bewertung und Kommunikation sowie das Reporting möglicher Risiken und Chancen mit dem Ziel, rechtzeitig Gegensteuerungs- und Ausgleichsmaßnahmen einzuleiten. Das Risikomanagementsystem wird durch das Controlling der Gesellschaft geleitet und ist mit dem internen Kontrollsystem der Messe Düsseldorf verzahnt. Die Gesamtheit aller systematischen Kontrollen zielt darauf ab, die Sicherheit und Effizienz der Geschäftsabwicklung, die Zuverlässigkeit der Finanzberichterstattung und die Übereinstimmung aller Aktivitäten mit Gesetzen und Richtlinien zu gewährleisten.

Die Messe Düsseldorf definiert als Risiko die aus Ereignissen oder Handlungen resultierende Verlustgefahr, die die Vermögens-, Finanz- und Ertragslage des Konzerns negativ beeinflusst.

Aus der allgemeinen Risikodefinition werden einzelne Risikoklassen definiert. Die Risikoklassen drücken den Grad der Schwere aus, der sich bei Eintritt eines Risikos auf die Vermögens-, Finanz- und Ertragslage ergibt. Bei der Klassifizierung wurden folgende Risikoklassen festgelegt:

- Operative Risiken
- Ad-hoc-Risiken

Operative Risiken sind solche Risiken, deren Schadenerwartungswert keine bestandsgefährdende Wirkung auslöst, die aber einzeln oder im Zusammenwirken mit anderen operativen Risiken eine nicht unerhebliche Auswirkung auf die Vermögens-, Finanz- und Ertragslage des Konzerns haben.

Ad-hoc-Risiken sind solche Risiken, deren Schadenerwartungswert und Eintrittswahrscheinlichkeit eine sofortige Berichterstattung an die Geschäftsführung und von der Geschäftsführung an den Aufsichtsrat auslösen.

Im Risikoausschuss werden die von den Risk-Ownern gemeldeten Risiken ausgewertet und diskutiert. Im Anschluss berichtet der Vorsitzende des Risikoausschusses direkt an die Geschäftsführung.

##### Risiken

Die Bewertung des einzelnen Risikos wird anhand des zu erwartenden Schadensausmaßes und der Eintrittswahrscheinlichkeit vorgenommen. Im Berichtsjahr sind die Risiken des Mutterunternehmens sowie des Konzerns identisch.

Zum 31. Dezember 2018 identifizierte Risiken:

Eintrittswahrscheinlichkeit	Schadensausmaß		
	Gering	Relevant	Kritisch
Sehr hoch (75–100 %)	–	1	–
Hoch (50–75 %)	–	2	–
Mittel (25–50 %)	–	–	–
Niedrig (0–25 %)	–	–	–

Das relevante Risiko mit sehr hoher Eintrittswahrscheinlichkeit betrifft die von der Gesellschaft gewährten Leistungen der betrieblichen Altersversorgung an ihre Arbeitnehmer. Hierzu sind die Mitarbeiter bei der Rheinischen Zusatzversorgungskasse (RZVK), Köln, versichert. Das Anstaltsvermögen der öffentlichen Zusatzversorgungskassen und das Umlageverfahren in seiner jetzigen Struktur reichen nach derzeitigem Kenntnisstand nicht aus, die bei den beteiligten Arbeitgebern bestehenden Versorgungsverpflichtungen vollständig abzudecken. Für die Messe Düsseldorf entsteht aus der Unterdeckung eine finanzielle Verpflichtung in der Zukunft.

Die übrigen beiden Risiken betreffen ein Vertriebs- sowie ein Personalrisiko. Das Vertriebsrisiko betrifft die ausländischen Märkte. Die auf den ausländischen Märkten grundsätzlich bestehenden Risiken wie niedrige Wechselkurse oder angespannte politische Lagen wurden in der Risikobetrachtung auf ein Länderrisiko verdichtet. Das Schadensausmaß des Risikos auf unseren Auslandsmärkten verstärkt sich durch die Töchter der Gruppe. Das zweite Risiko von Relevanz und mit einer hohen Eintrittswahrscheinlichkeit betrifft die personelle Ausstattung bzw. Personalentwicklung. Mit Blick auf die Altersstruktur in einigen Schlüsselfunktionen muss der Wissenstransfer im Rahmen der Nachbesetzung zeitnah und breit gefächert erfolgen. Adäquate Maßnahmen wurden durch die Personalabteilung in Absprache mit den jeweiligen Fachabteilungen eingeleitet.

Im Geschäftsjahr wurden keine Risiken festgestellt, die einzeln oder kumuliert in der Lage wären, den Bestand der Messe Düsseldorf zu gefährden.

Risikoberichterstattung in Bezug auf die Verwendung von Finanzinstrumenten

Zum 31. Dezember 2018 hat die Messe Düsseldorf GmbH insgesamt drei (Vorjahr drei) Zinsswapgeschäfte abgeschlossen, mit denen die zinsinduzierten Zahlungsstromrisiken aus variabel verzinslichen Verbindlichkeiten gegenüber Kreditinstituten zur Finanzierung von zukünftigen Investitionen abgesichert werden sollen. Die drei Zinsswapgeschäfte sichern zukünftige Darlehen mit einem Gesamtvolumen von TEUR 60.000 ab, welche mit hoher Wahrscheinlichkeit erwartet werden.

Prognosebericht

	Prognose für 2018 T€	Ergebnisse 2018 T€	Prognose für 2019 T€
Umsatz	271.790	294.023	357.204
Ergebnis vor Steuern	-1.248	29.804	46.850
Sachinvestitionen *	111.614	76.434	108.411

\* Inklusive Instandhaltungen

Aufgrund des guten Verlaufs des Messejahrs stiegen die Umsatzerlöse der Gruppe gegenüber der Prognose 2018 auf TEUR 294.023. Dabei wurde die Umsatzverbesserung sowohl im Inland als auch im Ausland erzielt. Die Messe Düsseldorf Moskau profitiert von der Übernahme der Rechte an der CPM und die Messe Düsseldorf China vom turnusbedingt guten Verlauf des Geschäftsjahrs 2018. Außerdem wurden auf der Aufwandsseite die Projektbudgets durch kostenbewusstes Handeln nicht vollständig ausgeschöpft, was zu einer weiteren Ergebnisverbesserung des Konzerns führte. Das positive Ergebnis wurde neben einem verbesserten Geschäftsgang zusätzlich durch die unerwartet hohe Ausschüttung einer Beteiligung verstärkt.

Messe Düsseldorf GmbH	Prognose für 2018 T€	Ergebnisse 2018 T€	Prognose für 2019 T€
Umsatz	254.631	260.382	326.000
Ergebnis vor Steuern	453	19.105	39.917
Sachinvestitionen *	109.895	76.177	107.555
<b>Eigenveranstaltungen</b>			
Vermietete Nettohallenfläche (m <sup>2</sup> )	683.211	698.941	811.520
Ausstellerzahlen	21.544	22.815	25.365
Besucherdahlen	914.650	1.008.455	1.200.000

\* Inklusive Instandhaltungen

Die positiven Umsatzabweichungen der Messe Düsseldorf GmbH resultieren im Wesentlichen aus den Eigenveranstaltungen. Der positive Ergebniseffekt der Eigenveranstaltungen wurde durch geringere bzw. verschobene Projektkosten verstärkt. Auch das gegenüber der Planung um 4,5 Mio. EUR höhere Beteiligungsergebnis verbesserte das Ergebnis vor Steuern.

Im Messejahr 2019 erwartet die Messe Düsseldorf Gruppe Umsatzerlöse von rund 357 Mio. EUR. Mit geplanten 29 Veranstaltungen allein in Düsseldorf erwartet die Messe Düsseldorf GmbH einen Gesamtumsatz von 326 Mio. EUR bei einem Ergebnis vor Steuern von rund 40 Mio. EUR. Im Wesentlichen wird der Umsatz durch die Leitmesse K, ProWein, MEDICA, boot DÜSSELDORF und CARAVAN SALON DÜSSELDORF geprägt sein. Das Messejahr 2020 wird zyklusbedingt als noch stärkeres Veranstaltungsjahr erwartet.

Chancenbericht

Ein integraler Teil des Unternehmenskonzepts ist ein Masterplan zur Modernisierung des Messegeländes, der sämtliche Hallen und Konferenzräume des Messegeländes umfasst. Das solide Jahresergebnis in 2018 trägt hierzu bei. Wie bereits in den vergangenen Jahren ist der überwiegende Teil des operativen Cash-Flows in die Modernisierung des Messegeländes in Düsseldorf geflossen. Mit dem neuen, hochmodernen Südeingang direkt am Rheinufer setzt die Messe Düsseldorf an exponierter Stelle ein starkes architektonisches Zeichen und schafft hohe funktionale Standards. Die Investitionssumme des hierfür zugrunde liegenden Masterplans beläuft sich bis zum Jahr 2030 auf 1.190 Mio. EUR. Hiervon werden bis Ende 2019 gut 549 Mio. EUR für Neu- und Umbaumaßnahmen bestehender Hallen investiert worden sein. Sämtliche Baumaßnahmen werden ohne öffentliche Förderung realisiert.

In 2019 sind 40 Veranstaltungen und Beteiligungen geplant. Insbesondere in Zukunftsmärkten mit hohem Wachstumspotenzial wie beispielsweise Indien plant die Messe, ihre Präsenz zu verstärken.

Stellungnahme zur Einhaltung der öffentlichen Zielsetzung und zur Zweckerreichung gemäß § 108 Abs. 3 Nr. 2 GO NRW

Gemäß Gesellschaftsvertrag der Messe Düsseldorf GmbH ist der Gegenstand des Unternehmens die Organisation und Durchführung von Messen, Ausstellungen und anderen Veranstaltungen, die der Förderung von Industrie, Handwerk, Handel und Dienstleistung dienen, sowie die hierzu notwendige Beratung und Entwicklung von Projekten und Vermittlung von Aufträgen.

Wir sind davon überzeugt, Geschäftspolitik und strategische Position der Messe Düsseldorf in geeigneter Weise ausgerichtet zu haben.



# Unternehmensgruppe

Messe Düsseldorf GmbH



# Konzernbilanz

der Messe Düsseldorf GmbH zum 31. Dezember 2018

Aktiva	31.12.2018	31.12.2017
	T€	T€
<b>Anlagevermögen</b>		
<b>Immaterielle Vermögensgegenstände</b>		
Entgeltlich erworbene Konzessionen, gewerbliche Schutzrechte und ähnliche Rechte und Werte sowie Lizenzen an solchen Rechten und Werten	8.625	9.512
Geleistete Anzahlungen	380	527
	<b>9.005</b>	<b>10.039</b>
<b>Sachanlagen</b>		
Grundstücke, grundstücksgleiche Rechte und Bauten einschließlich der Bauten auf fremden Grundstücken	354.429	373.116
Andere Anlagen, Betriebs- und Geschäftsausstattung	10.917	10.785
Geleistete Anzahlungen und Anlagen im Bau	85.536	31.968
	<b>450.882</b>	<b>415.869</b>
<b>Finanzanlagen</b>		
Anteile an verbundenen Unternehmen	519	869
Anteile an assoziierten Unternehmen	1.085	1.119
Beteiligungen	6.383	883
Sonstige Ausleihungen	4	6
	<b>7.991</b>	<b>2.877</b>
	<b>467.878</b>	<b>428.785</b>
<b>Umlaufvermögen</b>		
<b>Vorräte</b>		
Roh-, Hilfs- und Betriebsstoffe	102	127
Fertige Erzeugnisse und Waren	8	0
	<b>110</b>	<b>127</b>
<b>Forderungen und sonstige Vermögensgegenstände</b>		
Forderungen aus Lieferungen und Leistungen	5.795	8.225
Forderungen gegen verbundene Unternehmen	114	10
Forderungen gegen assoziierte Unternehmen	1.288	1.419
Forderungen gegen Gesellschafter	58	0
Sonstige Vermögensgegenstände	27.464	12.113
	<b>34.719</b>	<b>21.767</b>
<b>Kassenbestand, Guthaben bei Kreditinstituten</b>	<b>113.112</b>	<b>168.332</b>
	<b>147.941</b>	<b>190.226</b>
<b>Rechnungsabgrenzungsposten</b>	<b>8.500</b>	<b>7.531</b>
<b>Aktive latente Steuern</b>	<b>390</b>	<b>435</b>
	<b>624.709</b>	<b>626.977</b>

Passiva	31.12.2018	31.12.2017
	T€	T€
<b>Eigenkapital</b>		
Gezeichnetes Kapital	15.625	15.625
Kapitalrücklage	79.718	79.718
Andere Gewinnrücklagen	119.773	119.773
Unterschiedsbetrag aus der Währungsumrechnung	-348	-96
Ausgleichsposten für Anteile anderer Gesellschafter	1.159	1.665
Bilanzgewinn	260.217	260.139
	<b>476.144</b>	<b>476.824</b>
<b>Rückstellungen</b>		
Rückstellungen für Pensionen und ähnliche Verpflichtungen	19.331	17.450
Steuerrückstellungen	5.350	8.984
Sonstige Rückstellungen	34.314	36.131
	<b>58.995</b>	<b>62.565</b>
<b>Verbindlichkeiten</b>		
Verbindlichkeiten gegenüber Kreditinstituten	11.133	9.498
Erhaltene Anzahlungen auf Bestellungen	37.606	32.690
Verbindlichkeiten aus Lieferungen und Leistungen	15.616	11.210
Verbindlichkeiten gegenüber Gesellschaftern	0	65
Verbindlichkeiten gegenüber verbundenen Unternehmen	23	72
Sonstige Verbindlichkeiten	24.973	33.725
(davon aus Steuern T€ 938; Vorjahr T€ 1.125)		
(davon im Rahmen der sozialen Sicherheit T€ 0; Vorjahr T€ 8)		
	<b>89.351</b>	<b>87.261</b>
<b>Passive latente Steuern</b>	<b>219</b>	<b>327</b>
	<b>624.709</b>	<b>626.977</b>

# Konzern-Gewinn- und Verlust-Rechnung

der Messe Düsseldorf GmbH für die Zeit vom 1. Januar bis zum 31. Dezember 2018

	31.12.2018	31.12.2017
	T€	T€
Umsatzerlöse	294.023	366.884
Andere aktivierte Eigenleistungen	221	49
Sonstige betriebliche Erträge	10.647	15.992
Veranstaltungsbezogene Aufwendungen		
a) Aufwendungen für Roh-, Hilfs- und Betriebsstoffe und für bezogene Waren	7.661	8.482
b) Aufwendungen für bezogene Leistungen	132.584	157.034
	140.245	165.516
Personalaufwand		
a) Löhne und Gehälter	49.699	50.688
b) Soziale Abgaben und Aufwendungen für Altersversorgung und für Unterstützung (davon für Altersversorgung T€ 5.743; Vorjahr T€ 5.054)	14.364	14.116
	64.063	64.804
Abschreibungen auf immaterielle Vermögensgegenstände des Anlagevermögens und Sachanlagen	26.646	26.358
Sonstige betriebliche Aufwendungen	46.032	50.368
Erträge aus Beteiligungen	7.000	4.000
Erträge aus Beteiligungen an assoziierten Unternehmen	155	189
Erträge aus Ausleihungen des Finanzanlagevermögens	0	1
Sonstige Zinsen und ähnliche Erträge	321	385
Abschreibungen auf Finanzanlagen und Wertpapiere des Umlaufvermögens	762	0
Zinsen und ähnliche Aufwendungen	4.815	4.382
Steuern vom Einkommen und vom Ertrag	5.535	21.036
<b>Konzernjahresüberschuss</b>	<b>24.269</b>	<b>55.036</b>
Fremden Gesellschaftern zustehende Gewinn-/Verlustanteile	-191	-337
Gewinnvortrag aus dem Vorjahr	236.139	205.440
<b>Bilanzgewinn</b>	<b>260.217</b>	<b>260.139</b>

# Entwicklung Konzernanlagevermögen

der Messe Düsseldorf GmbH im Geschäftsjahr 2018

	Anschaffungs-/Herstellungskosten						Abschreibungen					Buchwerte		
	Stand am 1.1.2018	Währungs- umrechnung	Zugänge	Umbu- chungen	Abgänge	Stand am 31.12.2018	Stand am 1.1.2018	Währungs- umrechnung	Zuschrei- bungen	Zugänge	Abgänge	Stand am 31.12.2018	Stand am 31.12.2018	Stand am 31.12.2017
	T€	T€	T€	T€	T€	T€	T€	T€	T€	T€	T€	T€	T€	T€
<b>Immaterielle Vermögensgegenstände</b>														
Entgeltlich erworbene Konzessionen, gewerbliche Schutzrechte und ähnliche Rechte und Werte sowie Lizenzen an solchen Rechten und Werten														
	56.473	-5	1.466	416	111	58.239	46.961	-3	0	2.764	108	49.614	8.625	9.512
Geschäfts- oder Firmenwert	2.400	0	0	0	0	2.400	2.400	0	0	0	0	2.400	0	0
Geleistete Anzahlungen	527	0	261	-408	0	380	0	0	0	0	0	380	527	
<b>Summe Immaterielle Vermögensgegenstände</b>	<b>59.400</b>	<b>-5</b>	<b>1.727</b>	<b>8</b>	<b>111</b>	<b>61.019</b>	<b>49.361</b>	<b>-3</b>	<b>0</b>	<b>2.764</b>	<b>108</b>	<b>52.014</b>	<b>9.005</b>	<b>10.039</b>
<b>Sachanlagen</b>														
Grundstücke, grundstücksgleiche Rechte und Bauten einschließlich der Bauten auf fremden Grundstücken														
	919.148	0	610	391	249	919.900	546.032	0	0	19.524	85	565.471	354.429	373.116
Andere Anlagen, Betriebs- und Geschäftsausstattung	48.674	7	3.964	680	2.996	50.329	37.889	14	0	4.358	2.849	39.412	10.917	10.785
Geleistete Anzahlungen und Anlagen im Bau	31.968	0	55.421	-1.079	774	85.536	0	0	0	0	0	0	85.536	31.968
<b>Summe Sachanlagen</b>	<b>999.790</b>	<b>7</b>	<b>59.995</b>	<b>-8</b>	<b>4.019</b>	<b>1.055.765</b>	<b>583.921</b>	<b>14</b>	<b>0</b>	<b>23.882</b>	<b>2.934</b>	<b>604.883</b>	<b>450.882</b>	<b>415.869</b>
<b>Finanzanlagen</b>														
Anteile an verbundenen Unternehmen	2.944	4	408	0	0	3.356	2.075	0	0	762	0	2.837	519	869
Anteile an assoziierten Unternehmen	1.119	0	155	0	189	1.085	0	0	0	0	0	0	1.085	1.119
Beteiligungen	11.883	0	0	0	0	11.883	11.000	0	5.500	0	0	5.500	6.383	883
Sonstige Ausleihungen	6	0	0	0	2	4	0	0	0	0	0	0	4	6
<b>Summe Finanzanlagen</b>	<b>15.952</b>	<b>4</b>	<b>563</b>	<b>0</b>	<b>191</b>	<b>16.329</b>	<b>13.075</b>	<b>0</b>	<b>5.500</b>	<b>762</b>	<b>0</b>	<b>19.337</b>	<b>7.991</b>	<b>2.877</b>
<b>Summe Gesamt</b>	<b>1.075.142</b>	<b>6</b>	<b>62.285</b>	<b>0</b>	<b>4.321</b>	<b>1.133.112</b>	<b>646.357</b>	<b>11</b>	<b>5.500</b>	<b>27.408</b>	<b>3.042</b>	<b>676.234</b>	<b>467.878</b>	<b>428.785</b>

# Erläuterungen

zur Bilanz und zur Gewinn- und Verlust-Rechnung des Konzerns Messe Düsseldorf GmbH

## I. Allgemeine Grundsätze

Der Jahresabschluss der Messe Düsseldorf GmbH, Düsseldorf, (HR B Nr. 63 beim Amtsgericht Düsseldorf) wird unter Beachtung der handelsrechtlichen Vorschriften für große Kapitalgesellschaften erstellt. Sie ist gemäß § 290 HGB zur Aufstellung eines Konzernabschlusses verpflichtet. Der Konzernabschluss ist unter Beachtung der Vorschriften des GmbH-Gesetzes erstellt worden.

Für die Gewinn- und Verlust-Rechnung wird das Gesamtkostenverfahren gewählt. Besonderheiten des Messegeschäfts werden berücksichtigt.

## II. Konsolidierungskreis und Konsolidierungsgrundsätze

Neben der Messe Düsseldorf GmbH werden folgende Tochterunternehmen, an denen die Messe Düsseldorf GmbH unmittelbar oder mittelbar maßgeblich beteiligt ist, voll in den Konzernabschluss einbezogen:

- Messe Düsseldorf North America Inc., Chicago/USA
- Messe Düsseldorf ASIA Pte. Ltd., Singapur
- 000 Messe Düsseldorf Moskau, Moskau/Russland
- Messe Düsseldorf China Ltd., Hongkong/China
- Messe Düsseldorf (Shanghai) Co., Ltd., Schanghai/China
- Messeturm Düsseldorf Verwaltungsgesellschaft mbH, Düsseldorf
- FIXXUS Grundstücks-Vermietungsgesellschaft mbH & Co. Objekt Rheinhalle Düsseldorf KG, Pullach

Auf die Einbeziehung der Messe Düsseldorf (Japan) Ltd., Tokio/Japan, und der Messe Düsseldorf India Pvt. Ltd., Neu Delhi/Indien, einschließlich ihrer 50-prozentigen Beteiligung EXCOSA INDIA Pvt. Ltd., Bangalore/Indien, wurde gemäß § 296 Abs. 2 HGB verzichtet. Ebenso wurde auf die Einbeziehung der ESNA Expo LLC., Delaware/USA, als 55-prozentige Tochter der Messe Düsseldorf North America Inc. nach § 296 Abs. 2 HGB verzichtet.

Mit Vertrag vom 3. Juli 2018 übernimmt die Messe Düsseldorf North America Inc. 50 Prozent an der MEDITECH in Bogotá/Kolumbien von der Corporación de Ferias y Exposiciones S.A.,

Bogotá/Kolumbien. Mit gleichem Vertrag vereinbaren beide Parteien, die MEDITECH gemeinsam zu entwickeln. Im Geschäftsjahr gab es keine weiteren Aktivitäten des Joint Ventures. Die MEDITECH wird erstmalig 2019 unter gemeinschaftlicher Leitung durchgeführt. Auf die Einbeziehung des Joint Ventures MEDITECH als 50-prozentige Beteiligung wurde nach § 296 Abs. 2 HGB verzichtet.

Die Beteiligung an der Düsseldorf Congress GmbH (ehemals Düsseldorf Congress Sport & Event GmbH), Düsseldorf, wird gemäß § 312 HGB nach der Equity-Methode in den Konzernabschluss einbezogen. Zum 31. Dezember 2018 beträgt das Eigenkapital der Düsseldorf Congress GmbH TEUR 2.169 (Vorjahr TEUR 2.237) bei einem bilanzierten Buchwert von TEUR 1.085 (Vorjahr TEUR 1.119).

An der GEC – German Exposition Corporation International GmbH, Berlin, hält die Messe Düsseldorf GmbH 33,33 Prozent der Anteile. Auf eine Einbeziehung der GEC als assoziiertes Unternehmen wurde gemäß § 311 Abs. 2 HGB verzichtet.

Die Einbeziehung der Messeturm Düsseldorf Verwaltungsgesellschaft mbH, Düsseldorf, sowie der FIXXUS Grundstücks-Vermietungsgesellschaft mbH & Co. Objekt Rheinhalle Düsseldorf KG, Pullach, erfolgt gemäß § 290 Abs. 2 Nr. 4 HGB (Zweckgesellschaften).

Die Kapitalkonsolidierung der einbezogenen Unternehmen erfolgte für Erstkonsolidierungen bis zum 31. Dezember 2008 nach der Buchwertmethode und seit dem 1. Januar 2009 nach der Neubewertungsmethode gemäß § 301 Abs. 1 Satz 2 HGB.

Die aus der Kapitalkonsolidierung entstandenen aktiven Unterschiedsbeträge werden teilweise den Vermögensgegenständen des Tochterunternehmens zugerechnet und entsprechend der Nutzungsdauer abgeschrieben. Verbleibende aktive Unterschiedsbeträge werden als Geschäfts- oder Firmenwert bilanziert und grundsätzlich über vier Jahre abgeschrieben. Soweit dies notwendig ist, werden außerplanmäßige Abschreibungen vorgenommen. Zum 31. Dezember 2018 sind sämtliche Geschäfts- oder Firmenwerte vollständig abgeschrieben.

Die aus der Kapitalkonsolidierung der 000 Messe Düsseldorf Moskau (TEUR 1.448) sowie der Messeturm Düsseldorf Verwaltungsgesellschaft mbH (TEUR 3.987) entstandenen passiven Unterschiedsbeträge wurden gemäß § 309 HGB in die Kapitalrücklage eingestellt.

Der passive Unterschiedsbetrag aus der Erstkonsolidierung der Messe Düsseldorf China Ltd. wurde im Ausgleichsposten aus der Kapitalkonsolidierung ausgewiesen. In 2014 wurde der Ausgleichsposten dem Bilanzgewinn des Konzerns hinzugerechnet. Mit Vertrag vom 29. Oktober 2012 erwarb die Messe Düsseldorf die verbleibenden Anteile der Messe Düsseldorf China Ltd. in Höhe von 20 Prozent zu einem Kaufpreis von TEUR 3.500. Im Rahmen der Erstkonsolidierung der erworbenen Anteile erwarb der Konzern ein immaterielles Recht an einer Messe in Höhe von TEUR 3.138, welches über fünf Jahre abgeschrieben wurde. Zudem waren passive latente Steuern in Höhe von TEUR 549 zu berücksichtigen.

Der aus der erstmaligen Einbeziehung der Messe Düsseldorf (Shanghai) Co., Ltd., Shanghai, entstandene passive Unterschiedsbetrag in Höhe von TEUR 21 wurde mit dem Konzerngewinnvortrag verrechnet. Die Einbeziehung erfolgte über den Teilkonzernabschluss der Messe Düsseldorf China Ltd., Hongkong, die alleinige Gesellschafterin der Messe Düsseldorf Shanghai ist.

Wechselseitige Forderungen und Verbindlichkeiten zwischen den vollkonsolidierten Gesellschaften werden gegeneinander aufgerechnet. In der Konzern-Gewinn- und Verlust-Rechnung werden die Erlöse aus Innenumsätzen sowie andere konzerninterne Erträge mit den entsprechenden Aufwendungen verrechnet. Konzerninterne Zwischengewinne wurden im Berichtsjahr eliminiert.

Die Bilanzposten der einbezogenen ausländischen Tochterunternehmen sind gemäß § 308a HGB, mit Ausnahme des Eigenkapitals, das zum historischen Kurs umgerechnet wurde, mit dem Devisenkassamittelkurs zum Bilanzstichtag umgerechnet. Die Gewinn- und Verlust-Rechnungen werden mit dem Periodendurchschnittskurs umgerechnet. Die daraus resultierenden Umrechnungsdifferenzen werden erfolgsneutral in den dafür gebildeten Ausgleichsposten eingestellt.

Die Gesellschaft wird in den Gesamtabchluss der Landeshauptstadt Düsseldorf einbezogen, dieser wird nicht veröffentlicht.

## III. Bilanzierungs- und Bewertungsgrundsätze

Die der Vollkonsolidierung zugrunde liegenden Abschlüsse werden einheitlich nach den vom Mutterunternehmen festgelegten Bilanzierungs- und Bewertungsrichtlinien aufgestellt. Für die assoziierten Unternehmen wurde eine einheitliche Bewertung nicht vorgenommen.

Entgeltlich erworbene immaterielle Vermögensgegenstände werden zu Anschaffungskosten, vermindert um planmäßige Abschreibungen, angesetzt. Die Abschreibungen erfolgen linear unter Berücksichtigung der betriebsgewöhnlichen Nutzungsdauer.

Das Sachanlagevermögen wird zu Anschaffungs- oder Herstellungskosten und, sofern die Nutzung zeitlich begrenzt ist, abzüglich planmäßiger Abschreibungen angesetzt. Soweit dies notwendig ist, werden zusätzliche Abschreibungen auf den am Bilanzstichtag beizulegenden Wert vorgenommen.

Gebäude werden seit 2014 linear abgeschrieben. Abschreibungen auf Erweiterungsinvestitionen werden entsprechend der Restlaufzeit vorgenommen.

Zugänge des beweglichen Sachanlagevermögens werden linear abgeschrieben. Die lineare Abschreibung wird pro rata temporis errechnet.

Geringwertige Wirtschaftsgüter mit einem Wert von EUR 52 bis EUR 800 werden im Zugangsjahr voll abgeschrieben und gleichzeitig als Abgang gezeigt. Angelehnt an die Anhebung der steuerlichen Grenze für geringwertige Wirtschaftsgüter wurde die Höchstgrenze für geringwertige Wirtschaftsgüter in 2018 erstmals von EUR 410 auf EUR 800 erhöht.

Die Anteile an verbundenen Unternehmen und Beteiligungen werden zu Anschaffungskosten oder zum niedrigeren beizulegenden Wert bilanziert. Die ausgewiesenen Beteiligungen an assoziierten Unternehmen werden unter Berücksichtigung der Anpassungen im Rahmen der Equity-Bewertung angesetzt.

Ausleihungen werden mit dem Nennwert abzüglich Tilgungen angesetzt. Erkennbare Risiken werden durch Wertberichtigungen berücksichtigt.

Die Vorräte werden mit dem niedrigeren Wert aus Anschaffungs- bzw. Herstellungskosten bzw. dem niedrigeren Börsen- oder Marktpreis zum Bilanzstichtag bewertet.

Die Forderungen und sonstige Vermögensgegenstände werden zum Nennwert bilanziert. Erkennbare Risiken werden durch Einzelwertberichtigungen berücksichtigt. Unverzinsliche Forderungen und sonstige Vermögensgegenstände mit einer Restlaufzeit von mehr als einem Jahr werden zum Bilanzstichtag abgezinst.

Die Bewertung der unmittelbaren Pensionsrückstellungen erfolgt unter Beachtung versicherungsmathematischer Grundsätze nach der Projected-Unit-Credit-Methode (PUC-Methode) unter Anwendung der Richttafeln 2018 G von Dr. Klaus Heubeck. Die Pensionsrückstellungen werden pauschal mit dem von der Deutschen Bundesbank für den Monat Dezember 2018 veröffentlichten durchschnittlichen Marktzinssatz der vergangenen zehn Jahre abgezinst, der sich bei einer angenommenen Restlaufzeit von 15 Jahren ergibt. Dieser Zinssatz wurde für 2018 mit 3,21 Prozent (Vorjahr 3,68 Prozent) angenommen. Der Berechnung im Rahmen der PUC-Methode liegen folgende Trendannahmen zugrunde:

- Gehaltstrend: 2,7 Prozent (Vorjahr 2,7 Prozent)
- BBG-Trend: 2,7 Prozent (Vorjahr 2,7 Prozent)
- Rententrend: 2,2 Prozent (Vorjahr 2,2 Prozent)
- Fluktuation: 1,0 Prozent (Vorjahr 1,0 Prozent)

Die übrigen Rückstellungen sind mit dem nach vernünftiger kaufmännischer Beurteilung erforderlichen Erfüllungsbetrag angesetzt und tragen allen erkennbaren Risiken Rechnung. Rückstellungen mit einer Restlaufzeit von mehr als einem Jahr werden, unter Verwendung der von der Bundesbank veröffentlichten Rechnungszinssätze, abgezinst.

Die übrigen Rückstellungen sind mit dem nach vernünftiger kaufmännischer Beurteilung erforderlichen Erfüllungsbetrag angesetzt und tragen allen erkennbaren Risiken Rechnung.

Rückstellungen mit einer Restlaufzeit von mehr als einem Jahr werden unter Verwendung der von der Bundesbank veröffentlichten Rechnungszinssätze abgezinst.

Verbindlichkeiten sind mit dem Erfüllungsbetrag passiviert. Die erhaltenen Anzahlungen betreffen im Wesentlichen Anzahlungen für Messen und Veranstaltungen in Folgejahren.

Forderungen und Verbindlichkeiten in fremder Währung werden mit dem Tageskurs gebucht und zum Jahresende mit dem Stichtagskurs bewertet. Bei Forderungen und Verbindlichkeiten mit einer Restlaufzeit von über einem Jahr wird dabei das Niederst- bzw. Höchstwertprinzip beachtet.

#### IV. Angaben und Erläuterungen zur Konzernbilanz

##### Anlagevermögen

Die immateriellen Vermögensgegenstände beinhalten hauptsächlich Nutzungsrechte sowie erworbene Software. Bei den Zugängen handelt es sich im Wesentlichen um Windows 10-Lizenzen sowie Teile des neuen Online Order Systems. Die geleisteten Anzahlungen betreffen das Veranstaltungsinformationssystem sowie den interaktiven Hallenplan. Im Berichtsjahr wurden die immateriellen Rechte an den Veranstaltungen food pex India, PacPro und BulkPex aufgrund einer neuen Provisionsregelung um insgesamt TEUR 299 außerplanmäßig abgeschrieben.

Die Zugänge im Sachanlagevermögen resultieren überwiegend aus den Zugängen bei den Gebäuden sowie der Anlagen im Bau. Bei den Gebäuden handelt es sich im Wesentlichen um nachträgliche Anschaffungskosten der Halle 10, der Lagerhalle Stockumer Höfe sowie die Erneuerung der Kältezentrale. Die Anschaffungen der Betriebs- und Geschäftsausstattung betreffen den Austausch der EDV-Hardware aufgrund der Windows 10-Umstellung sowie die neue Telefonanlage. Die Zugänge der Anlagen im Bau resultieren überwiegend aus dem Neubau der Messehalle 1 sowie den Planungskosten der Halle 7 und den Hallen 15 bis 17. Die Abgänge des Sachanlagevermögens ergeben sich im Wesentlichen aus den Abgängen der Betriebs- und Geschäftsausstattung wie von EDV-Hardware, der Telefonanlage sowie der Schranken und Kassenauto-

maten. Die Abgänge der Anlagen im Bau betreffen Planungskosten von nicht mehr in dieser Form realisierten Bauvorhaben.

Die Erhöhung des Finanzanlagevermögens ist geprägt durch die Zuschreibung des Beteiligungsbuchwerts der GEC – German Exposition Corp. Int. GmbH. Aufgrund der weiterhin positiven wirtschaftlichen Aussichten wurde der Beteiligungsbuchwert der GEC – German Exposition Corp. Int. GmbH um TEUR 5.500 auf insgesamt TEUR 6.383 zugeschrieben. Der Beteiligungsbuchwert an der Messe Düsseldorf India Pvt. Ltd., Neu Delhi/Indien, wurde im Berichtsjahr in Höhe von TEUR 762 abgeschrieben.

Im Übrigen wird auf den als Anlage 1 zum Konzernanhang beigefügten Konzernanlagenspiegel verwiesen.

Die Aufstellung des Anteilsbesitzes ist als Anlage 2 zum Konzernanhang beigefügt.

Die FIXXUS Grundstücks-Vermietungsgesellschaft mbH & Co. Objekt Rheinhalle Düsseldorf KG nimmt die Befreiung nach § 264b HGB in Anspruch und verzichtet auf die Offenlegung ihres Jahresabschlusses.

##### Forderungen und sonstige Vermögensgegenstände

In den Forderungen aus Lieferungen und Leistungen sind keine Forderungen mit einer Restlaufzeit von mehr als einem Jahr enthalten.

In den sonstigen Vermögensgegenständen sind Forderungen mit einer Restlaufzeit von mehr als einem Jahr in Höhe von TEUR 80 (Vorjahr TEUR 98) enthalten. Einen wesentlichen Teil der sonstigen Vermögensgegenstände bilden die Steuerforderungen. Die Steuererstattungsansprüche entstehen rechtlich erst mit der Abgabe der Steuervoranmeldung bzw. der Steuererklärung.

Die Forderungen gegen verbundene Unternehmen betreffen wie im Vorjahr die Forderungen aus Lieferungen und Leistungen gegen die Tochterunternehmen, die nach § 296 Abs. 2 HGB nicht in den Konzernabschluss einbezogen wurden. Die Restlaufzeit der Forderungen beträgt wie im Vorjahr

weniger als ein Jahr. Es werden Forderungen aus Lieferungen und Leistungen mit Verbindlichkeiten aus Lieferungen und Leistungen in Höhe von TEUR 123 (Vorjahr TEUR 0) saldiert.

Die Forderungen gegen assoziierte Unternehmen betreffen wie im Vorjahr die Forderungen aus Lieferungen und Leistungen gegen die Tochterunternehmen, die nach der Equity-Methode in den Konzernabschluss einbezogen werden. Die Restlaufzeit der Forderungen beträgt wie im Vorjahr weniger als ein Jahr.

##### Aktive latente Steuern

Die ausgewiesenen aktiven latenten Steuern in Höhe von TEUR 390 (Vorjahr TEUR 436) resultieren aus Konsolidierungsmaßnahmen nach § 304 HGB für die 000 Messe Düsseldorf Moskau. Die Berechnung der aktiven latenten Steuern erfolgte mit dem für Russland maßgeblichen Steuersatz von 20 Prozent.

##### Rückstellungen

Die Pensionsverpflichtungen für ehemalige und einen derzeitigen Geschäftsführer sind voll durch Pensionsrückstellungen gedeckt und führten im Berichtsjahr zu ergebniswirksamen Veränderungen von TEUR 1.882 (Vorjahr TEUR 1.554). Der Unterschiedsbetrag aus der Anwendung des 10-Jahres-Durchschnittszinssatzes im Vergleich zum 7-Jahres-Durchschnittszinssatz ergibt eine um TEUR 1.976 (Vorjahr TEUR 1.759) verminderte Pensionsrückstellung.

Die Steuerrückstellungen betreffen im Wesentlichen Ertragsteuern für das Berichtsjahr sowie Rückstellungen für Betriebsprüfungen.

Die sonstigen Rückstellungen decken alle erkennbaren Risiken ab und werden nach vernünftigen kaufmännischen Grundsätzen ermittelt.

Die Rückstellungen haben sich wie folgt entwickelt:

	1.1.2018	Verbrauch	Währungs- umrechnung	Auflösung	Zuführung	31.12.2018
	T€	T€	T€	T€	T€	T€
<b>1. Rückstellungen für Pensionen und ähnliche Verpflichtungen</b>	<b>17.450</b>	<b>952</b>	<b>0</b>	<b>0</b>	<b>2.833</b>	<b>19.331</b>
<b>2. Steuerrückstellungen</b>	<b>8.984</b>	<b>5.078</b>	<b>4</b>	<b>135</b>	<b>1.575</b>	<b>5.350</b>
<b>3. Sonstige Rückstellungen</b>						
<i>Risiken der Auftragsabwicklung</i>						
Ausstehende Rechnungen	10.652	8.173	6	1.231	8.157	9.411
<i>Personal- und Sozialbereich</i>						
Mitarbeiterbonus	1.226	1.226	0	0	437	437
Urlaubsrückstellungen	2.103	2.083	-5	0	1.963	1.978
Jubiläumsrückstellungen	2.566	148	0	0	368	2.786
Tantiemerrückstellungen	759	716	-4	4	759	794
Übrige	537	181	3	191	378	546
	<b>7.191</b>	<b>4.354</b>	<b>-6</b>	<b>195</b>	<b>3.905</b>	<b>6.541</b>
<i>Sonstige</i>						
Drohende Verluste	3.909	0	0	0	801	4.710
Steuerliche Risiken im Ausland	13.000	0	0	900	0	12.100
Jahresabschlusskosten	400	266	1	1	259	394
Übrige	979	431	1	69	679	1.158
	<b>18.288</b>	<b>697</b>	<b>2</b>	<b>970</b>	<b>1.739</b>	<b>18.362</b>
	<b>36.131</b>	<b>13.224</b>	<b>2</b>	<b>2.396</b>	<b>13.801</b>	<b>34.314</b>
	<b>62.565</b>	<b>19.254</b>	<b>6</b>	<b>2.531</b>	<b>18.209</b>	<b>58.995</b>

#### Verbindlichkeiten

Die Verbindlichkeiten des Konzerns zum 31.12.2018 gliedern sich nach Restlaufzeiten wie folgt:

	Gesamtbetrag T€	Mit einer Restlaufzeit		
		bis zu 1 Jahr T€	bis zu 5 Jahren T€	über 5 Jahre T€
Gegenüber Kreditinstituten	11.133	1.854	9.279	0
Erhaltene Anzahlungen	37.606	37.569	37	0
Aus Lieferungen und Leistungen	15.616	15.616	0	0
Gegenüber Gesellschaftern	0	0	0	0
Gegenüber verbundenen Unternehmen	23	23	0	0
Sonstige Verbindlichkeiten	24.973	9.131	15.383	459
	<b>89.351</b>	<b>64.193</b>	<b>24.699</b>	<b>459</b>

Die Verbindlichkeiten des Konzerns zum 31.12.2017 gliederten sich nach Restlaufzeiten wie folgt:

	Gesamtbetrag T€	Mit einer Restlaufzeit		
		bis zu 1 Jahr T€	bis zu 5 Jahren T€	über 5 Jahre T€
Gegenüber Kreditinstituten	9.498	219	8.779	500
Erhaltene Anzahlungen	32.691	32.608	83	0
Aus Lieferungen und Leistungen	11.210	11.210	0	0
Gegenüber Gesellschaftern	65	65	0	0
Gegenüber verbundenen Unternehmen	72	72	0	0
Sonstige Verbindlichkeiten	33.725	16.448	16.423	854
	<b>87.261</b>	<b>60.622</b>	<b>25.285</b>	<b>1.354</b>

Die Verbindlichkeiten gegenüber Gesellschaftern des Vorjahres betrafen im Wesentlichen Verbindlichkeiten aus Lieferungen und Leistungen. Die Verbindlichkeiten gegenüber verbundenen Unternehmen enthalten wie im Vorjahr ausschließlich Lieferungs- und Leistungsverbindlichkeiten.

Passive latente Steuern

Die ausgewiesenen passiven latenten Steuern in Höhe von TEUR 218 (Vorjahr TEUR 327), resultieren aus Konsolidierungsmaßnahmen nach § 304 HGB. Aus ergebniswirksamen Konsolidierungsbuchungen des Mutterunternehmens nach § 306 HGB ergeben sich passive latente Steuern in Höhe von TEUR 6.696 (Vorjahr TEUR 6.973). Auf diesen Betrag werden aktive latente Steuern nach § 274 HGB in gleicher Höhe verrechnet. Diese resultieren aus den unterschiedlichen Wertansätzen von Anteilen an verbundenen Unternehmen, Beteiligungen und Rückstellungen zwischen Handels- und Steuerbilanz. Es wird der gegenüber dem Vorjahr unveränderte Steuersatz von 31,23 Prozent angesetzt.

V. Erläuterungen zur Gewinn- und Verlust-Rechnung

Die Vorjahreszahlen der Gewinn- und Verlust-Rechnung sind aufgrund der Entkonsolidierung der Igedo Company GmbH & Co. KG, Düsseldorf, zum 30. September 2017 nur eingeschränkt mit den Zahlen des Berichtsjahrs vergleichbar. Die wesentlichen Posten der Gewinn- und Verlust-Rechnung der IGEDO für den Zeitraum vom 1. Januar bis zum 30. September 2017 waren die Umsatzerlöse von TEUR 6.530, die veranstaltungsbezogenen Aufwendungen von TEUR 6.200, die Personalaufwendungen von TEUR 1.265 sowie die sonstigen betrieblichen Aufwendungen von TEUR 7.634.

Umsatzerlöse

Der Konzernumsatz des Geschäftsjahres gliedert sich nach Geschäftsfeldern und Regionen wie folgt:

Geschäftsfeld	2018 T€	2017 T€
Eigenveranstaltungen	272.453	307.849
Gastveranstaltungen	14.289	16.066
Übrige	7.281	42.969
	<b>294.023</b>	<b>366.884</b>

Regionen	2018 T€	2017 T€
<b>Deutschland</b>	<b>222.620</b>	<b>297.081</b>
Russland	31.230	33.276
China	20.622	14.847
Singapur	5.939	6.318
Indien	4.925	1.393
USA	4.117	4.620
Übrige Länder	4.570	9.349
<b>Gesamt Ausland</b>	<b>71.403</b>	<b>69.803</b>
	<b>294.023</b>	<b>366.884</b>

Die Umsatzerlöse betreffen in Höhe von TEUR 275 (Vorjahr TEUR 487) Veranstaltungen der Vorjahre.

Sonstige betriebliche Erträge

Unter den periodenfremden Erträgen sind hauptsächlich Erträge aus den Auflösungen von Rückstellungen in Höhe von TEUR 2.395 ausgewiesen. Die neutralen Erträge bestehen im Wesentlichen aus Kurserträgen in Höhe von TEUR 764 (Vorjahr TEUR 242), der Vereinnahmung nicht eingelöster Schecks aus Vorjahren in Höhe von TEUR 551 sowie der Zuschreibung der GEC in Höhe von TEUR 5.500.

Veranstaltungsbezogener Aufwand

Die Abgrenzung der veranstaltungsbezogenen Aufwendungen gegen den sonstigen betrieblichen Aufwand wurde durch eine Beurteilung der Einzelkosten vorgenommen. Die veranstaltungsbezogenen Aufwendungen beinhalten Kosten, die direkt einem Kostenträger zuzuordnen sind. Werklieferungen sind unter den „Aufwendungen für Roh-, Hilfs- und Betriebsstoffe und für bezogene Waren“ erfasst. Werk- und Dienstleistungen sind unter den „Aufwendungen für bezogene Leistungen“ aufgeführt.

Unter dem Posten „Aufwendungen für Roh-, Hilfs- und Betriebsstoffe und für bezogene Waren“ werden hauptsächlich Energiekosten, Hilfs- und Betriebskosten und Aufwendungen für Werbematerialien ausgewiesen. Die „Aufwendungen für bezogene Leistungen“ umfassen im Wesentlichen Aufwendungen für Provisionen, bezogene Standbauleistungen, Mieten und Werbeaufwendungen.

Sonstige betriebliche Aufwendungen

Die sonstigen betrieblichen Aufwendungen beinhalten neben Instandhaltungen des Messegeländes hauptsächlich Raummieten, Rechts- und Beratungskosten, Werbe- und EDV-Kosten, Versicherungen, Bewachung und Reinigung sowie Zuführungen zu Rückstellungen. Die neutralen Aufwendungen von insgesamt TEUR 2.039 (Vorjahr TEUR 4.809) resultieren im Wesentlichen aus den Abgängen des Sachanlagevermögens in Höhe von TEUR 946 sowie aus Kursverlusten in Höhe von TEUR 305 (Vorjahr TEUR 491). Die in den sonstigen betrieblichen Aufwendungen enthaltenen sonstigen Steuern des Geschäftsjahrs betragen TEUR 2.065 (Vorjahr TEUR 1.535).

Erträge aus Beteiligungen

Die Erträge aus Beteiligungen betreffen wie im Vorjahr die Ausschüttungen der GEC.

Zinsen und ähnliche Aufwendungen

Der Posten beinhaltet neben der Verzinsung von Zinsswapgeschäften in Höhe von TEUR 788 (Vorjahr TEUR 390), die Aufwendungen aus der Aufzinsung von Rückstellungen in Höhe von TEUR 697 (Vorjahr TEUR 623).

Steuern vom Einkommen und vom Ertrag

Die Steuern vom Einkommen und vom Ertrag umfassen die Ertragsteuern des Geschäftsjahres sowie latente Steuern aus Bewertungsanpassungen. Aus der Veränderung der latenten Steuern resultieren Erträge von TEUR 111 (Vorjahr TEUR 634) und Aufwendungen von TEUR 45 (Vorjahr TEUR 276).

Die folgende Überleitung der Steuern vom Einkommen und vom Ertrag erfolgt unter Zugrundelegung des zum Vorjahr unveränderten Steuersatzes von 31,23 Prozent.

	2018 T€	2017 T€
<b>Erwarteter Aufwand aus Steuern vom Einkommen und vom Ertrag</b>	<b>9.308</b>	<b>18.198</b>
Abweichende ausländische Steuerbelastung	-2.154	-1.150
Steuerfreie Erträge	-1.836	-2.677
Nicht steuerwirksame Erträge und Aufwendungen	-234	5.712
Steuerlich nicht wirksame Verluste	0	2.190
Steuerliche Sondereffekte	-567	0
Steuern für frühere Geschäftsjahre	912	-432
Sonstiges	106	-805
	<b>-3.773</b>	<b>2.838</b>
	<b>5.535</b>	<b>21.036</b>



---

#### Vorschlag zur Ergebnisverwendung des Mutterunternehmens

Die Geschäftsführung schlägt vor, aus dem Jahresüberschuss in Höhe von TEUR 15.260 einen Betrag in Höhe von TEUR 14.100 auszuschütten und den verbleibenden Betrag in Höhe von TEUR 1.160 auf neue Rechnung vorzutragen.

---

#### Nachtragsbericht

Am 21. Februar 2019 geriet die Lagerhalle „Stockumer Höfe 1“ abseits des eigentlichen Messegeländes in Brand, dabei brannte der östliche Teil der Halle auf einer Fläche von ca. 50 mal 50 Metern nieder. Eine Belastung für die Gesellschaft ist nicht zu erwarten, da der entstandene Schaden durch bestehende Versicherungen abgedeckt ist.

---

#### VI. Sonstige Angaben

---

##### Beschäftigte

Neben den vier Geschäftsführern waren im Jahresdurchschnitt 831 (Vorjahr 831) Arbeitnehmer beschäftigt. Die Arbeitnehmer gruppieren sich in 694 Vollzeitbeschäftigte (Vorjahr 683) und 137 Teilzeitbeschäftigte (Vorjahr 148). Des Weiteren waren durchschnittlich 161 (Vorjahr 189) Aushilfen und 12 (Vorjahr 17) Auszubildende eingesetzt.

---

##### Sonstige finanzielle Verpflichtungen und Haftungsverhältnisse

Das Bestellobligo beträgt zum Bilanzstichtag TEUR 129.516 (Vorjahr TEUR 139.170).

Weitere Verpflichtungen von TEUR 8.018 (Vorjahr TEUR 5.503) resultieren aus langfristigen Miet- und Leasingverträgen.

Für Mitarbeiterbeteiligungsdarlehen bestehen zum Bilanzstichtag Bürgschaften in Höhe von TEUR 399 (Vorjahr TEUR 600). Des Weiteren bestehen Bürgschaften aus Lieferungs- und Leistungsbeziehungen in Höhe von TEUR 16 (Vorjahr TEUR 16).

Die Messe Düsseldorf GmbH gewährt ihren Arbeitnehmern Leistungen der betrieblichen Altersversorgung; hierzu sind die Mitarbeiter bei der Rheinischen Zusatzversorgungskasse (RZVK), Köln, versichert. Die Versorgungszusage umfasst die Altersrente, die Erwerbsminderungsrente sowie die Hinterbliebenenrente für Witwen, Witwer und Waisen der Versicherten. Das Anstaltsvermögen der öffentlichen Zusatzversorgungskassen und das Umlageverfahren in seiner jetzigen Struktur reichen nach derzeitigem Kenntnisstand nicht aus, die bei den beteiligten Arbeitgebern bestehenden Versorgungsverpflichtungen vollständig abzudecken. Die daraus entstehende Unterdeckung umfasst einen wesentlichen Betrag, der als finanzielle Verpflichtung die öffentlichen Arbeitgeber in der Zukunft treffen wird. In Ausübung des handelsrechtlichen Passivierungswahlrechts für mittelbare Pensionsverpflichtungen (Art. 28 Abs. 1 EGHGB) wurde, wie in Vorjahren, keine Rückstellung gebildet. Die in der Gewinn- und Verlust-Rechnung unter dem Personalaufwand ausgewiesene Umlage der RZVK beträgt für das Berichtsjahr TEUR 3.223 (Vorjahr TEUR 3.002). Die Umlage beträgt 4,25 Prozent des umlagepflichtigen Entgelts von TEUR 38.546 (Vorjahr TEUR 37.586). Zusätzlich wird ein Sanierungsgeld in Höhe von 3,5 Prozent erhoben. Der Umlagesatz kann als konstant angesehen werden. Die Höhe des Sanierungsgelds wird bis zu einer abschließenden Kapitaldeckung des Zusatzversorgungssystems voraussichtlich weiter steigen. Die mögliche Inanspruchnahme aus den Haftungsverhältnissen kann zum 31. Dezember 2018 nicht ausgeschlossen werden.

---

##### Sicherungspolitik und Finanzderivate

Das operative Geschäft sowie Finanzierungstransaktionen der Messe Düsseldorf GmbH als international tätiges Unternehmen unterliegen Finanzrisiken. Hierbei handelt es sich um Risiken, die sich insbesondere aus Zinsänderungen und Wechselkursschwankungen ergeben können.

Entsprechend dem Risikomanagementsystem der Gesellschaft wird neben einer Identifizierung, Analyse und Bewertung dieser Risiken deren Begrenzung auch über den Einsatz von derivativen Finanzinstrumenten vorgenommen. Ein Halten solcher Instrumente zu Spekulationszwecken ist gemäß Richtlinie der Geschäftsführung nicht zulässig.

Zum 31. Dezember 2018 hat die Messe Düsseldorf GmbH insgesamt drei (Vorjahr drei) Zinsswapgeschäfte abgeschlossen, mit denen die zinsinduzierten Zahlungsstromrisiken aus variabel verzinslichen Verbindlichkeiten gegenüber Kreditinstituten zur Finanzierung von zukünftigen Investitionen abgesichert werden sollen. Die drei Zinsswapgeschäfte sichern zukünftige Darlehen mit einem Gesamtvolumen von TEUR 60.000 ab, welche mit hoher Wahrscheinlichkeit erwartet werden. Für diese Zinsswaps der zukünftigen Kreditgeschäfte lässt sich momentan keine Bewertungseinheit herstellen. Aus diesem Grund wurde für den zu erfassenden Marktwert eine Rückstellung in Höhe von TEUR 4.137 (Vorjahr TEUR 3.347) gebildet.

---

##### Finanzmittelfonds

Der in der Kapitalflussrechnung dargestellte Finanzmittelfonds entspricht dem Bilanzposten „Kassenbestand, Guthaben bei Kreditinstituten“.

---

##### Abschlussprüferhonorare

Für das vom Abschlussprüfer des Jahresabschlusses und des Konzernabschlusses der Messe Düsseldorf GmbH berechnete Gesamthonorar wurden im Berichtsjahr TEUR 180 (Vorjahr TEUR 136) aufwandswirksam erfasst, dabei entfallen TEUR 136 (Vorjahr TEUR 126) auf Abschlussprüfungsleistungen, TEUR 16 (Vorjahr TEUR 10) auf andere Bestätigungsleistungen und TEUR 28 (Vorjahr TEUR 0) auf sonstige Beratungsleistungen.

---

##### Marktunübliche Geschäfte

Marktunübliche Geschäfte mit nahestehenden Unternehmen und Personen liegen nicht vor.

# Konzerneigenkapitalspiegel

der Messe Düsseldorf GmbH für das Geschäftsjahr 2018

	Mutterunternehmen				Mutterunternehmen			Minderheitsgesellschafter			Gesamt
	Gezeichnetes Kapital	Kapitalrücklage	Andere Gewinnrücklagen	Währungsumrechnungsdifferenzen	Konzern-gewinnvortrag	Konzernjahres-überschuss	Eigenkapital	Anteile am Kapital	Anteile am Ergebnis	Eigenkapital	Konzern-eigenkapital
	T€	T€	T€	T€	T€	T€	T€	T€	T€	T€	T€
<b>Stand 31.12.2016</b>	<b>15.625</b>	<b>79.718</b>	<b>119.773</b>	<b>532</b>	<b>164.630</b>	<b>57.811</b>	<b>438.089</b>	<b>634</b>	<b>1.027</b>	<b>1.661</b>	<b>439.750</b>
Vortrag auf neue Rechnung	-	-	-	-	-	-	-	1.027	-1.027	-	-
Konzernjahresüberschuss	-	-	-	-	-	54.699	54.699	-	337	337	55.036
Ausschüttungen	-	-	-	-	-17.000	-	-17.000	-	-	-	-17.000
Veränderung des Konsolidierungskreises	-	-	-	-	-	-	-	-236	-97	-333	-333
Währungsumrechnungsdifferenzen	-	-	-	-629	-	-	-629	-	-	-	-629
<b>Stand 31.12.2017</b>	<b>15.625</b>	<b>79.718</b>	<b>119.773</b>	<b>-97</b>	<b>147.630</b>	<b>112.510</b>	<b>475.159</b>	<b>1.425</b>	<b>240</b>	<b>1.665</b>	<b>476.824</b>
Vortrag auf neue Rechnung	-	-	-	-	-	-	-	240	-240	-	-
Konzernjahresüberschuss	-	-	-	-	-	24.078	24.078	-	191	191	24.269
Ausschüttungen	-	-	-	-	-24.000	-	-24.000	-697	-	-697	-24.697
Veränderung des Konsolidierungskreises	-	-	-	-	-	-	-	-	-	-	-
Währungsumrechnungsdifferenzen	-	-	-	-252	-	-	-252	-	-	-	-252
<b>Stand 31.12.2018</b>	<b>15.625</b>	<b>79.718</b>	<b>119.773</b>	<b>-349</b>	<b>123.630</b>	<b>136.588</b>	<b>474.985</b>	<b>968</b>	<b>191</b>	<b>1.159</b>	<b>476.144</b>

Das erwirtschaftete Konzerneigenkapital steht mit Ausnahme des Betrags der aktiven latenten Steuern zur vollen Ausschüttung an die Gesellschafter zur Verfügung.

# Konzernkapitalflussrechnung

der Messe Düsseldorf GmbH für das Geschäftsjahr 2018

	2018	2017
	T€	T€
Konzernjahresergebnis	24.078	54.699
Ergebnisanteile Konzernfremder	191	337
Abschreibungen auf Gegenstände des Sachanlagevermögens und immaterielle Vermögensgegenstände	26.646	26.359
Finanzanlagevermögens	-4.893	-883
Zunahme (+)/Abnahme (-) der Rückstellungen	-4.267	-18.613
Sonstige zahlungsunwirksame Aufwendungen und Erträge	-217	2.838
<b>Cashflow</b>	<b>41.538</b>	<b>64.737</b>
Gewinne (-)/Verluste (+) aus Abgängen von Gegenständen des Anlagevermögens	870	1.047
Zinsaufwendungen und -erträge	4.494	3.997
Sonstige Beteiligungserträge	-7.000	-4.000
Ertragsteueraufwand und -ertrag	5.535	21.035
Ertragsteuerzahlungen	-23.677	-26.423
Zunahme (-)/Abnahme (+) der Vorräte, der Forderungen aus Lieferungen und Leistungen sowie anderer Aktiva, die nicht der Investitions- oder Finanzierungstätigkeit zuzuordnen sind	10.484	3.555
Zunahme (+)/Abnahme (-) der erhaltenen Anzahlungen	4.916	-25.882
Zunahme (+)/Abnahme (-) der Verbindlichkeiten aus Lieferungen und Leistungen sowie anderer Passiva, die nicht der Investitions- oder Finanzierungstätigkeit zuzuordnen sind	-9.733	-8.272
<b>Mittelzufluss aus der laufenden Geschäftstätigkeit</b>	<b>27.427</b>	<b>29.794</b>
Einzahlungen aus Abgängen von Gegenständen des Sachanlagevermögens und aus Abgängen von immateriellen Vermögensgegenständen	217	820
Einzahlungen aus Abgängen von Gegenständen des Finanzanlagevermögens	191	90
Auszahlungen für Investitionen in immaterielle Vermögensgegenstände	-1.726	-3.218
Auszahlungen für Investitionen in das Sachanlagevermögen	-59.995	-27.692
Auszahlungen für Investitionen in das Finanzanlagevermögen	-408	-1.058
Einzahlungen aus Abgängen aus dem Konsolidierungskreis	0	4.511
Auszahlungen aus Abgängen aus dem Konsolidierungskreis	0	-2.212
Erhaltene Zinsen	312	381
Erhaltene Dividenden	7.000	4.000
<b>Mittelabfluss aus der Investitionstätigkeit</b>	<b>-54.409</b>	<b>-24.378</b>
Ausschüttungen an die Gesellschafter	-24.000	-17.000
Auszahlungen aus der Tilgung von Finanzkrediten	0	-30.000
Gezahlte Zinsen	-3.986	-3.759
<b>Mittelabfluss aus der Finanzierungstätigkeit</b>	<b>-27.986</b>	<b>-50.759</b>
Veränderung des Finanzmittelfonds	-54.968	-45.343
Finanzmittelfonds am Anfang der Periode	168.332	214.637
Konsolidierungskreisbedingte Änderung der liquiden Mittel	0	-333
Konsolidierungskreis- und wechselkursbedingte Änderungen der liquiden Mittel	-252	-629
<b>Finanzmittelfonds am Ende der Periode</b>	<b>113.112</b>	<b>168.332</b>

# Anteilsbesitz

der Messe Düsseldorf GmbH

Gesellschaft	Anteil am Kapital in %	Eigenkapital 31.12.2018 T€	Ergebnis 2018 T€
Messe Düsseldorf North America Inc., Chicago/USA	100,0	7.106	8
ESNA Expo LLC., Delaware/USA	55,0 indirekt	1.894	19
Messe Düsseldorf Japan Ltd., Tokio/Japan	100,0	1.879	-63
000 Messe Düsseldorf Moskau, Moskau/Russland	100,0	6.154	3.015
Messe Düsseldorf ASIA Pte. Ltd., Singapur	100,0	4.074	778
Messe Düsseldorf India Pvt. Ltd., Neu Dehli/Indien*	100,0	2.067	70
EXCOSA INDIA Pvt. Ltd., Bangalore/Indien*	50,0 indirekt	97	85
FIXXUS Grundstücks-Vermietungsgesellschaft mbH & Co. Objekt Rheinhalle Düsseldorf KG, Pullach	94,0	37	9
Messe Düsseldorf China Ltd., Hongkong/China	100,0	30.933	4.554
Messe Düsseldorf (Shanghai) Co., Ltd., Schanghai/China	100,0 indirekt	5.969	1.420
Messturm Düsseldorf Verwaltungsgesellschaft mbH, Düsseldorf	50,0	1.846	626
Düsseldorf Congress GmbH, Düsseldorf	50,0	2.169	310
GEC – German Exposition Corporation International GmbH, Berlin**	33,33	53.651	13.765

\* Abschlussstichtag 31.3.2018

\*\* Abschlussstichtag 31.12.2017

# Dialog

## FOLGEN SIE UNS AUF



@messeduesseldorf

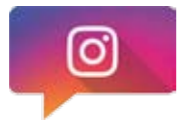

messe\_duesseldorf



messeduesseldorf



@md\_gmbh



messeduesseldorf



Messe Düsseldorf GmbH  
Postfach 10 10 06 \_ 40001 Düsseldorf \_ Germany  
Tel. +49 211 4560 01 \_ Fax +49 211 4560 668  
[www.messe-duesseldorf.de](http://www.messe-duesseldorf.de)



Basis for  
Business



Messe  
Düsseldorf