

Geschäftszahlen 2017

Messe Düsseldorf Gruppe

Inhalt

- 05 **Gesellschafter und Geschäftsführung** der Messe Düsseldorf GmbH
 - 07 **Aufsichtsrat** der Messe Düsseldorf GmbH
 - 08 **Fakten zur Entwicklung** der Messe Düsseldorf GmbH
 - 09 **Veranstaltungen 2017** der Messe Düsseldorf GmbH
-

Messe Düsseldorf GmbH

- 10 **Bilanz** der Messe Düsseldorf GmbH
 - 13 **Gewinn-und-Verlust-Rechnung** der Messe Düsseldorf GmbH
 - 14 **Entwicklung des Anlagevermögens** der Messe Düsseldorf GmbH
 - 16 **Erläuterungen zur Bilanz und zur Gewinn-und-Verlust-Rechnung**
der Messe Düsseldorf GmbH
-

Konzern Messe Düsseldorf GmbH

- 24 **Zusammengefasster Lagebericht** der Messe Düsseldorf GmbH
 - 33 **Unternehmensgruppe** Messe Düsseldorf GmbH
 - 34 **Konzernbilanz** der Messe Düsseldorf GmbH
 - 37 **Konzern-Gewinn-und-Verlust-Rechnung** der Messe Düsseldorf GmbH
 - 38 **Entwicklung Konzernanlagevermögen** der Messe Düsseldorf GmbH
 - 40 **Erläuterungen zur Bilanz und zur Gewinn-und-Verlust-Rechnung**
des Konzerns Messe Düsseldorf GmbH
 - 50 **Konzerneigenkapitalspiegel** der Messe Düsseldorf GmbH
 - 52 **Konzernkapitalflussrechnung** der Messe Düsseldorf GmbH
 - 53 **Anteilsbesitz** der Messe Düsseldorf GmbH
-

- 54 **Dialog**

Gesellschafter und Geschäftsführung

der Messe Düsseldorf GmbH

Gesellschafter

	T€	Anteil am Kapital
Stadt Düsseldorf	8.829	56,50 %
Industrieterrains Düsseldorf-Reisholz AG, Düsseldorf	3.125	20,00 %
Beteiligungsverwaltungsgesellschaft des Landes Nordrhein-Westfalen mbH, Düsseldorf	3.125	20,00 %
Industrie- und Handelskammer zu Düsseldorf	273	1,75 %
Handwerkskammer Düsseldorf	273	1,75 %
Stammkapital	15.625	100,00 %

Geschäftsführung

Dipl.-Betriebswirt Werner M. Dornscheidt	Vorsitzender der Geschäftsführung	Düsseldorf
Dipl.-Kaufmann Hans Werner Reinhard		Düsseldorf
Joachim Schäfer, MICS, MCP		Düsseldorf
Dipl.-Kaufmann Bernhard J. Stempfle		Düsseldorf

Aufsichtsrat

der Messe Düsseldorf GmbH

Aufsichtsrat der Messe Düsseldorf GmbH 2017

Der Aufsichtsrat der Gesellschaft setzte sich im Geschäftsjahr wie folgt zusammen:

Vorsitzender

Thomas Geisel, Oberbürgermeister der Landeshauptstadt Düsseldorf

Stellvertretende Vorsitzende

Andreas Ehlert, Präsident der Handwerkskammer Düsseldorf – ab Mai 2017

Andreas Hartnigk, Rechtsanwalt, Ratsherr der Landeshauptstadt Düsseldorf

Gabriele Schafer, Betriebsratsvorsitzende, Arbeitnehmervertreterin Messe Düsseldorf GmbH

Mitglieder

Uwe Balzer, Betriebstechniker, Arbeitnehmervertreter Messe Düsseldorf GmbH

Dr.-Ing. E. h. Wolfgang R. Bays, Vizepräsident der Industrie- und Handelskammer zu Düsseldorf

Bernd Bresgen, Bankkaufmann, Arbeitnehmervertreter Messe Düsseldorf GmbH

Karl-Uwe Bütof, Ministerialdirigent im Ministerium für Wirtschaft, Innovation, Digitalisierung und Energie des Landes Nordrhein-Westfalen

Friedrich G. Conzen, Kaufmann, Bürgermeister der Landeshauptstadt Düsseldorf

Christoph Dammermann, Staatssekretär Ministerium für Wirtschaft, Innovation, Digitalisierung und Energie des Landes Nordrhein-Westfalen – seit dem 09. September 2017

Ulrich Dreckmann, IT-Systemkaufmann, Arbeitnehmervertreter Messe Düsseldorf GmbH – am 24. Oktober 2017 verstorben

Ursula Holtmann-Schnieder, Ratsfrau der Landeshauptstadt Düsseldorf

Dr. Günther Horzetzky, Staatssekretär im Ministerium für Wirtschaft, Innovation, Digitalisierung und Energie des Landes Nordrhein-Westfalen – bis zum 04. Juli 2017

Dipl.-Ing. Ian Hume, Abteilungsleiter, Arbeitnehmervertreter Messe Düsseldorf GmbH

Dipl.-Sozialarbeiter Günter Karen-Jungen, Bürgermeister der Landeshauptstadt Düsseldorf

Manfred Kornfeld, Kaufmännischer Vorstand der Industrieterrains Düsseldorf-Reisholz AG

Dipl.-Kffr. Claudia Laskowski, Abteilungsleiterin, Arbeitnehmervertreterin Messe Düsseldorf GmbH

Dr. Steffen Neumann, Ministerialdirigent im Finanzministerium des Landes Nordrhein-Westfalen

Angelika Penack-Bielor, Ratsfrau der Landeshauptstadt Düsseldorf

Dipl.-Ing. Stefanie Rübsamen, Abteilungsleiterin, Arbeitnehmervertreterin Messe Düsseldorf GmbH

Frank Spielmann, Ratsherr der Landeshauptstadt Düsseldorf

Dr. Marie-Agnes Strack-Zimmermann, Ratsfrau der Landeshauptstadt Düsseldorf

Fakten zur Entwicklung

der Messe Düsseldorf GmbH

		2013	2014	2015	2016	2017
Gesamtkapazität*	m ²	305.400	305.400	304.800	304.800	291.580°
Verfügbare Hallenfläche	m ²	262.400	262.400	261.800	261.800	248.580°
Verfügbares Freigelände	m ²	43.000	43.000	43.000	43.000	43.000
Nutzung*	m ² brutto	1.737.287	2.294.836	1.624.789	2.247.486	1.858.831
Vermietung*	m ² netto	979.346	1.315.625	891.438	1.308.304	1.162.415
Messen und Ausstellungen*	gesamt	29	36	29	31	31
Eigenveranstaltungen*		18	21	18	19	18
Partner-/Gastveranstaltungen*		11	15	11	12	13
Gesamtkonzernumsatz	Mio. €	322,9	411,5	302,0	442,8	366,9
Konzernumsatz Inland	Mio. €	210,0	299,7	202,1	369,7	297,1
Konzernumsatz Ausland	Mio. €	112,9	111,8	99,9	73,1	64,8
Konzernjahresergebnis	Mio. €	14,0	57,7	10,3	58,8	55,0
Konzernpersonalbestand		1.212	1.200	1.207	932	831
Aussteller*	gesamt	25.126	31.269	25.819	32.383	29.210
Aussteller Inland		9.662	11.363	9.189	10.796	9.579
Aussteller Ausland		15.464	19.906	16.630	21.587	19.631
Besucher*	gesamt	1.194.674	1.399.024	1.084.121	1.591.424	1.344.548
Besucher Inland		837.852	904.076	802.291	899.322	857.739
Besucher Ausland		356.822	494.948	281.830	692.102	486.809
Düsseldorf Congress Sport & Event GmbH						
Veranstaltungstage		330	331	314	308	303
Veranstaltungen		3.189	4.335	3.463	3.695	3.461
Teilnehmer		2.025.498	2.379.560	2.355.149	2.269.494	2.508.083

* Messeplatz Düsseldorf – die jährlichen Angaben sind wegen der unterschiedlichen Anzahl der Veranstaltungen nur bedingt vergleichbar.
 Aus rechentechnischen Gründen können in den Tabellen Rundungsdifferenzen in Höhe von +/- einer Einheit (€, % usw.) auftreten.
 ° während der Bauphase Neue Messe Süd (seit Juni 2017)

Veranstaltungen 2017

der Messe Düsseldorf GmbH

	Aussteller Inland	Aussteller Ausland	Aussteller gesamt	Nettofläche m ²	Besucher gesamt	Besucher davon Ausland in %
A+A	578	1.364	1.942	70.643	67.248	47
BEAUTY DÜSSELDORF mit mads	487	143	630	23.375	67.966	10
boot Düsseldorf	819	1.000	1.819	99.698	241.130	19
CARAVAN SALON DÜSSELDORF	383	225	608	109.321	233.702	12
COMPAMED *	243	540	783	13.149		
components ***	50	35	85	2.368		
ENERGY STORAGE EUROPE	111	51	162	2.083	4.329	31
EuroShop	851	1.518	2.369	127.592	113.906	66
GDS Winter mit tag it!	132	357	489	20.583	9.975	43
interpack ****	646	2.214	2.860	178.124	170.899	74
MEDICA **	950	4.198	5.148	114.381	113.582	72
ProWein	988	5.627	6.615	71.861	58.502	51
REHACARE	357	427	784	20.501	38.981	15
tasc	44	6	50	896	1.159	9
TOP HAIR – DIE MESSE	142	44	186	6.915	37.045	7
TourNatur	163	102	265	3.841	46.637	2
Gastveranstaltungen	2.635	1.780	4.415	297.084	139.487	36
Summe	9.579	19.631	29.210	1.162.415	1.344.548	36

* Besucherangaben sind in der Zahl der MEDICA-Besucher enthalten
 ** Besucherangabe einschließlich COMPAMED
 *** Besucherangaben sind in der Zahl der interpack-Besucher enthalten
 **** Besucherangabe einschließlich components

Bilanz

der Messe Düsseldorf GmbH zum 31. Dezember 2017

Aktiva	31.12.2017	31.12.2016
	T€	T€
Anlagevermögen		
Immaterielle Vermögensgegenstände		
Konzessionen, gewerbliche Schutzrechte und ähnliche Rechte und Werte sowie Lizenzen an solchen Rechten und Werten	8.942	5.570
Geleistete Anzahlungen	527	3.272
	9.469	8.842
Sachanlagen		
Grundstücke, grundstücksgleiche Rechte und Bauten einschließlich Bauten auf fremden Grundstücken	315.153	326.854
Andere Anlagen, Betriebs- und Geschäftsausstattung	10.225	10.004
Geleistete Anzahlungen und Anlagen im Bau	31.968	12.641
	357.346	349.499
Finanzanlagen		
Anteile an verbundenen Unternehmen	5.767	3.868
Beteiligungen	1.169	286
Sonstige Ausleihungen	6	20
	6.942	4.174
	373.757	362.515
Umlaufvermögen		
Vorräte		
Roh-, Hilfs- und Betriebsstoffe	90	79
Forderungen und sonstige Vermögensgegenstände		
Forderungen aus Lieferungen und Leistungen	7.733	10.448
Forderungen gegen verbundene Unternehmen	2.078	1.848
Forderungen gegen Unternehmen, mit denen ein Beteiligungsverhältnis besteht	1.419	906
Sonstige Vermögensgegenstände	8.189	12.057
	19.419	25.259
Kassenbestand, Guthaben bei Kreditinstituten und Schecks	144.937	187.840
	164.446	213.178
Rechnungsabgrenzungsposten	6.951	5.162
Summe	545.154	580.855

Passiva	31.12.2017	31.12.2016
	T€	T€
Eigenkapital		
Gezeichnetes Kapital	15.625	15.625
Kapitalrücklage	111.398	111.398
Gewinnrücklage	120.000	120.000
Bilanzgewinn	172.951	132.780
	419.973	379.803
Rückstellungen		
Rückstellungen für Pensionen und ähnliche Verpflichtungen	17.450	15.896
Steuerrückstellungen	8.848	13.046
Sonstige Rückstellungen	35.104	49.087
	61.402	78.029
Verbindlichkeiten		
Verbindlichkeiten gegenüber Kreditinstituten	0	30.129
Erhaltene Anzahlungen auf Bestellungen	25.671	51.441
Verbindlichkeiten aus Lieferungen und Leistungen	10.913	17.915
Verbindlichkeiten gegenüber Gesellschaftern	65	22
Verbindlichkeiten gegenüber verbundenen Unternehmen	15.323	15.009
Sonstige Verbindlichkeiten	11.807	8.507
(davon aus Steuern T€ 706; Vorjahr T€ 1.379)		
(davon im Rahmen der sozialen Sicherheit T€ 2; Vorjahr T€ 2)		
	63.779	123.023
Summe	545.154	580.855

Gewinn-und-Verlust-Rechnung

der Messe Düsseldorf GmbH für die Zeit vom 1. Januar bis zum 31. Dezember 2017

	31.12.2017 T€	31.12.2016 T€
Umsatzerlöse	339.845	406.911
Andere aktivierte Eigenleistungen	49	242
Sonstige betriebliche Erträge	19.050	7.658
(davon aus Währungsumrechnung T€ 84; Vorjahr T€ 152)		
Veranstaltungsbezogener Aufwand		
a) Aufwendungen für Roh-, Hilfs- und Betriebsstoffe und für bezogene Waren	8.476	10.368
b) Aufwendungen für bezogene Leistungen	153.095	172.671
	161.571	183.039
Personalaufwand		
a) Löhne und Gehälter	44.909	43.369
b) Soziale Abgaben und Aufwendungen für Altersversorgung und für Unterstützung	12.678	10.360
(davon für Altersversorgung T€ 5.047; Vorjahr T€ 3.553)		
	57.587	53.729
Abschreibungen auf immaterielle Vermögensgegenstände des Anlagevermögens und Sachanlagen	19.877	18.625
Sonstige betriebliche Aufwendungen	46.330	56.004
(davon sonstige Steuern T€ 1.216; Vorjahr T€ 1.724)		
(davon aus Währungsumrechnung T€ 466; Vorjahr T€ 202)		
Erträge aus Beteiligungen	4.431	4.141
(davon aus verbundenen Unternehmen T€ 431; Vorjahr T€ 641)		
Erträge aus Ausleihungen des Finanzanlagevermögens	1	105
(davon aus verbundenen Unternehmen T€ 0; Vorjahr T€ 105)		
Sonstige Zinsen und ähnliche Erträge	309	80
Abschreibung auf Finanzanlagen	0	768
Zinsen und ähnliche Aufwendungen	1.077	2.169
(davon Zinseffekt aus Rückstellungsbewertung T€ 623; Vorjahr T€ 771)		
Steuern vom Einkommen und vom Ertrag	20.072	33.770
Jahresüberschuss	57.171	71.033
Gewinnvortrag aus dem Vorjahr	115.780	61.747
Bilanzgewinn	172.951	132.780

Entwicklung des Anlagevermögens

der Messe Düsseldorf GmbH im Geschäftsjahr 2017

	Anschaffungs-/Herstellungskosten					Abschreibungen					Buchwerte	
	Stand am 1.1.2017	Zugänge	Umbu- chungen	Abgänge	Stand am 31.12.2017	Stand am 1.1.2017	Zugänge	Zuschrei- bungen	Abgänge	Stand am 31.12.2017	Stand am 31.12.2017	Stand am 31.12.2016
	T€	T€	T€	T€	T€	T€	T€	T€	T€	T€	T€	T€
Immaterielle Vermögensgegenstände												
Entgeltlich erworbene Konzessionen, gewerbliche Schutzrechte und ähnliche Rechte und Werte sowie Lizenzen an solchen Rechten und Werten	41.566	2.222	3.189	46	46.931	35.996	2.039	0	46	37.989	8.942	5.570
Geleistete Anzahlungen	3.272	420	-3.165	0	527	0	0	0	0	0	527	3.272
	44.838	2.642	24	46	47.458	35.996	2.039	0	46	37.989	9.469	8.842
Sachanlagen												
Grundstücke, grundstücksgleiche Rechte und Bauten einschließlich Bauten auf fremden Grundstücken	806.215	4.519	0	15.303	795.431	479.361	14.604	0	13.687	480.278	315.153	326.854
Andere Anlagen, Betriebs- und Geschäftsausstattung	40.840	3.501	13	2.236	42.118	30.836	3.234	0	2.177	31.893	10.225	10.004
Geleistete Anzahlungen und Anlagen im Bau	12.641	19.411	-37	47	31.968	0	0	0	0	0	31.968	12.641
	859.696	27.431	-24	17.586	869.517	510.197	17.838	0	15.864	512.171	357.346	349.499
Finanzanlagen												
Anteile an verbundenen Unternehmen	41.093	1.899	0	30.828	12.164	37.225	0	0	30.828	6.397	5.767	3.868
Beteiligungen	12.244	0	0	75	12.169	11.958	0	883	75	11.000	1.169	286
Sonstige Ausleihungen	20	0	0	14	6	0	0	0	0	0	6	20
	53.357	1.899	0	30.917	24.339	49.183	0	883	30.903	17.397	6.942	4.174
Summe	957.891	31.972	0	48.549	941.314	595.376	19.877	883	46.813	567.557	373.757	362.515

Erläuterungen

zur Bilanz und zur Gewinn-und-Verlust-Rechnung der Messe Düsseldorf GmbH

I. Allgemeine Grundsätze

Der Jahresabschluss der Messe Düsseldorf GmbH, Düsseldorf, (HR B Nr. 63 beim Amtsgericht Düsseldorf) wird unter Beachtung der handelsrechtlichen Vorschriften für große Kapitalgesellschaften erstellt.

Für die Gewinn-und-Verlust-Rechnung wird das Gesamtkostenverfahren gewählt. Besonderheiten des Messegeschäfts werden berücksichtigt.

II. Bilanzierungs- und Bewertungsgrundsätze

Erworbene immaterielle Vermögensgegenstände werden zu Anschaffungskosten, vermindert um planmäßige Abschreibungen, angesetzt. Die Abschreibungen erfolgen linear unter Berücksichtigung der betriebsgewöhnlichen Nutzungsdauer.

Das Sachanlagevermögen wird zu Anschaffungs- oder Herstellungskosten und, sofern die Nutzung zeitlich begrenzt ist, abzüglich planmäßiger Abschreibungen angesetzt. Soweit dies notwendig ist, werden zusätzliche Abschreibungen auf den am Bilanzstichtag beizulegenden Wert vorgenommen.

Gebäude werden seit 2014 ausschließlich linear abgeschrieben. Abschreibungen auf Erweiterungsinvestitionen erfolgen auf einer erhöhten Bemessungsgrundlage bzw. werden entsprechend der Restlaufzeit vorgenommen.

Zugänge des beweglichen Sachanlagevermögens werden linear abgeschrieben. Die lineare Abschreibung wird pro rata temporis errechnet.

Geringwertige Wirtschaftsgüter mit einem Wert von EUR 52 bis EUR 410 werden im Zugangsjahr voll abgeschrieben und gleichzeitig als Abgang gezeigt.

Die Anteile an verbundenen Unternehmen und Beteiligungen werden mit den Anschaffungskosten oder mit dem niedrigeren beizulegenden Wert bilanziert.

Die Anteile an ausländischen Tochterunternehmen sind mit den Anschaffungskosten zu den jeweiligen historischen Umrechnungskursen oder dem niedrigeren beizulegenden Wert bewertet.

Ausleihungen werden mit dem Nennwert abzüglich Tilgungen angesetzt. Erkennbare Risiken werden durch Wertberichtigungen berücksichtigt.

Die Vorräte werden mit einem Festwert bilanziert und wurden im Geschäftsjahr neu bewertet.

Die Forderungen und sonstigen Vermögensgegenstände werden zum Nennwert angesetzt. Für das allgemeine Ausfallrisiko werden bei den Forderungen aus Lieferungen und Leistungen Einzelwertberichtigungen gebildet. Unverzinsliche Forderungen mit einer Restlaufzeit von mehr als einem Jahr werden zum Bilanzstichtag abgezinst.

Die Gesellschafter haben in der in der Gesellschafterversammlung vom 19. Mai 2017 beschlossen, einen Betrag von TEUR 17.000 des Jahresüberschusses 2016 von TEUR 71.033 zum 31. August 2017 auszuschütten. Der verbleibende Jahresüberschuss in Höhe von TEUR 54.033 wurde auf neue Rechnung vorgetragen. Im Bilanzgewinn zum 31. Dezember 2017 ist insgesamt ein Gewinnvortrag aus Vorjahren in Höhe von TEUR 115.780 enthalten.

Die Bewertung der unmittelbaren Pensionsrückstellungen erfolgt unter Beachtung versicherungsmathematischer Grundsätze nach der Projected-Unit-Credit-Methode (PUC-Methode) unter Anwendung der Richttafeln 2005 G von Dr. Klaus Heubeck. Die Pensionsrückstellungen werden pauschal mit dem von der Deutschen Bundesbank für den Monat Dezember 2017 veröffentlichten durchschnittlichen Marktzinssatz der vergangenen zehn Jahre abgezinst, der sich bei einer angenommenen Restlaufzeit von 15 Jahren ergibt. Dieser Zinssatz wurde für 2017 mit 3,68 Prozent (Vorjahr 4,01 Prozent) angenommen. Der Berechnung im Rahmen der PUC-Methode liegen folgende Trendannahmen zugrunde:

- Gehaltstrend: 2,7 Prozent (Vorjahr 2,7 Prozent)
- BBG-Trend: 2,7 Prozent (Vorjahr 2,7 Prozent)
- Rententrend: 2,2 Prozent (Vorjahr 1,7 Prozent)
- Fluktuation: 1,0 Prozent (Vorjahr 1,0 Prozent)

Die übrigen Rückstellungen sind mit dem nach vernünftiger kaufmännischer Beurteilung erforderlichen Erfüllungsbetrag angesetzt und tragen allen erkennbaren Risiken Rechnung. Rückstellungen mit einer Restlaufzeit von mehr als einem Jahr werden, unter Verwendung der von der Bundesbank veröffentlichten Rechnungszinssätze, abgezinst.

Verbindlichkeiten sind mit dem Erfüllungsbetrag passiviert. Die erhaltenen Anzahlungen betreffen im Wesentlichen Messen und Veranstaltungen für Folgejahre.

Forderungen und Verbindlichkeiten in fremder Währung werden mit dem Tageskurs gebucht und zum Jahresende mit dem Stichtagskurs bewertet. Bei Forderungen und Verbindlichkeiten mit einer Restlaufzeit von über einem Jahr wird dabei das Niederst- bzw. Höchstwertprinzip beachtet.

Aus der Abgrenzung latenter Steuern ergibt sich ein Überhang aktiver latenter Steuern, der insbesondere aus steuer- und handelsrechtlich voneinander abweichenden Wertansätzen bei Anteilen an verbundenen Unternehmen, Beteiligungen und Rückstellungen unter Berücksichtigung eines Steuersatzes von 31,23 Prozent resultiert. Auf die Aktivierung des Aktivüberhangs nach § 274 Abs. 1 Satz 2 HGB in Höhe von TEUR 578 (Vorjahr TEUR 477) wurde verzichtet.

III. Angaben und Erläuterungen zur Bilanz

Anlagevermögen

Die immateriellen Vermögensgegenstände beinhalten hauptsächlich Nutzungsrechte sowie erworbene Software. Bei den Zugängen handelt es sich im Wesentlichen um Windows-10-Lizenzen sowie Teile des neuen Online-Order-Systems. Die geleisteten Anzahlungen betreffen das Veranstaltungsinformationssystem sowie den interaktiven Hallenplan.

Die Zugänge im Sachanlagevermögen resultieren überwiegend aus den Zugängen bei den Gebäuden sowie den Anlagen im Bau. Bei den Gebäuden handelt es sich im Wesentlichen um den Neubau der Lagerhalle Stockumer Höfe und die Erneuerung der Kältezentrale Halle 13 sowie des Brandschutzes im CCD-Süd. Die Anschaffungen der Betriebs- und Geschäftsausstattung betreffen den Austausch der EDV-Hardware aufgrund der Windows-10-Umstellung. Die Zugänge der Anlagen im Bau resultieren überwiegend aus dem Neubau der Messehalle 1. Die Abgänge des Sachanlagevermögens ergeben sich aus den Abgängen der Hallen 1 und 2 sowie des Pavillons CCD-Süd.

Der Abgang im Finanzanlagevermögen ist geprägt durch den Verkauf des Kommanditanteils an der IGEDO Company GmbH & Co. KG, Düsseldorf, zum 30. September 2017. Mit Vertrag vom 30. September 2017 hat die Messe Düsseldorf ihren Kommanditanteil einschließlich der Salden auf den für die Messe Düsseldorf bei der IGEDO Company GmbH & Co. KG geführten Kapitalkonten veräußert. Der Kaufpreis des Kommanditanteils betrug TEUR 4.511.

Ebenso wurde im Berichtsjahr die 5-prozentige Beteiligung an der Düsseldorf Marketing & Tourismus GmbH zum Buchwert veräußert.

Der Zugang in den Anteilen an verbundenen Unternehmen betrifft die Kapitalerhöhung bei der Messe Düsseldorf India Pvt. Ltd., Neu-Delhi/Indien, in Höhe von TEUR 762 sowie bei der 000 Messe Düsseldorf Moskau, Moskau/Russland, in

Höhe von TEUR 1.137. Aufgrund der positiven wirtschaftlichen Aussichten wurde der Beteiligungsbuchwert der GEC-German Exposition Corp. Int. GmbH in einem ersten Schritt auf TEUR 883 zugeschrieben.

Im Übrigen wird auf den als Anlage I zum Anhang beigefügten Anlagenspiegel verwiesen.

Die Aufstellung des Anteilsbesitzes ist als Anlage II zum Anhang beigefügt.

Forderungen und sonstige Vermögensgegenstände

Die Restlaufzeit der Forderungen aus Lieferungen und Leistungen beträgt wie im Vorjahr weniger als ein Jahr. In den Forderungen gegen verbundene Unternehmen und in den Forderungen gegen Unternehmen, mit denen ein Beteiligungsverhältnis besteht, werden Forderungen aus Lieferungen und Leistungen mit Verbindlichkeiten aus Lieferungen und Leistungen in Höhe von TEUR 589 (Vorjahr TEUR 490) saldiert. Zudem enthalten die Forderungen gegen verbundene Unternehmen sonstige Vermögensgegenstände von TEUR 1.817 (Vorjahr TEUR 1.513).

Rückstellungen

Die Pensionsverpflichtungen für ehemalige und zwei derzeitige Geschäftsführer sind voll durch Pensionsrückstellungen gedeckt und führten im Berichtsjahr zu ergebniswirksamen Veränderungen von TEUR 1.554. Der Unterschiedsbetrag aus der Anwendung des 10-Jahres-Durchschnittzinssatzes im Vergleich zum 7-Jahres-Durchschnittzinssatz ergibt eine um TEUR 1.759 (Vorjahr TEUR 1.378) verminderte Pensionsrückstellung.

Die Steuerrückstellungen betreffen im Wesentlichen Gewerbesteuer und Körperschaftsteuer für das Berichtsjahr sowie Rückstellungen für Betriebsprüfungen.

Die sonstigen Rückstellungen decken alle erkennbaren Risiken ab und werden nach vernünftigen kaufmännischen Grundsätzen ermittelt.

Die Rückstellungen haben sich wie folgt entwickelt:

	1.1.2017 T€	Verbrauch T€	Auflösung T€	Zuführung T€	31.12.2017 T€
1. Rückstellungen für Pensionen und ähnliche Verpflichtungen	15.896	884	0	2.438	17.450
2. Steuerrückstellungen	13.046	9.176	1.490	6.468	8.848
3. Sonstige Rückstellungen					
Risiken der Auftragsabwicklung					
Ausstehende Rechnungen	16.818	7.650	3.066	4.332	10.434
Rückzahlungsrisiken	595	0	595	0	0
	17.413	7.650	3.661	4.332	10.434
Personal- und Sozialbereich					
Mitarbeiterbonus	0	0	0	1.226	1.226
Urlaubsrückstellungen	2.267	2.267	0	2.044	2.044
Jubiläumsrückstellungen	2.738	164	8	0	2.566
Tantiemerrückstellungen	611	603	8	638	638
Übrige	216	112	0	371	475
	5.832	3.146	16	4.279	6.949
Sonstige					
Drohende Verluste	10.276	0	6.367	0	3.909
Steuerliche Risiken im Ausland	14.750	0	1.750	0	13.000
Jahresabschlusskosten	290	276	14	286	286
Übrige	526	0	0	0	526
	25.842	276	8.131	286	17.721
	49.087	11.072	11.808	897	35.104
	78.029	21.132	13.298	17.803	61.402

Verbindlichkeiten

Von dem Gesamtbetrag der Verbindlichkeiten gegenüber Kreditinstituten waren Darlehensverbindlichkeiten von TEUR 0 (Vorjahr TEUR 30.000) durch Grundpfandrechte besichert.

In den Verbindlichkeiten gegen verbundene Unternehmen und in den Verbindlichkeiten gegen Unternehmen, mit denen ein Beteiligungsverhältnis besteht, werden Forderungen aus Lieferungen und Leistungen mit Verbindlichkeiten aus Lieferungen und Leistungen in Höhe von TEUR 160 (Vorjahr TEUR 390) saldiert. Darüber hinaus bestehen in den Verbindlichkeiten gegen verbundene Unternehmen sonstige Verbindlichkeiten aus dem Cashpooling mit der Messe Düsseldorf China von TEUR 10.004 (Vorjahr TEUR 10.004) sowie mit der Messe Düsseldorf North America von TEUR 4.626 (Vorjahr TEUR 2.846). Mit Verkauf der Anteile an der IGEDO zum 30. September 2017 wurde das Cashpooling aufgelöst (Vorjahr TEUR 2.092).

rungen und Leistungen mit Verbindlichkeiten aus Lieferungen und Leistungen in Höhe von TEUR 160 (Vorjahr TEUR 390) saldiert. Darüber hinaus bestehen in den Verbindlichkeiten gegen verbundene Unternehmen sonstige Verbindlichkeiten aus dem Cashpooling mit der Messe Düsseldorf China von TEUR 10.004 (Vorjahr TEUR 10.004) sowie mit der Messe Düsseldorf North America von TEUR 4.626 (Vorjahr TEUR 2.846). Mit Verkauf der Anteile an der IGEDO zum 30. September 2017 wurde das Cashpooling aufgelöst (Vorjahr TEUR 2.092).

Die Verbindlichkeiten zum 31.12.2017 gliedern sich nach Restlaufzeiten wie folgt:

	Gesamtbetrag T€	Mit einer Restlaufzeit		
		bis zu 1 Jahr T€	bis zu 5 Jahren T€	über 5 Jahre T€
Gegenüber Kreditinstituten	0	0	0	0
Erhaltene Anzahlungen	25.671	25.671	0	0
Aus Lieferungen und Leistungen	10.913	10.913	0	0
Gegenüber Gesellschaftern	65	65	0	0
Gegenüber verbundenen Unternehmen	15.323	15.323	0	0
Sonstige Verbindlichkeiten	11.807	8.843	1.805	1.159
	63.779	60.815	1.805	1.159

Die Verbindlichkeiten zum 31.12.2016 gliederten sich nach Restlaufzeiten wie folgt:

	Gesamtbetrag T€	Mit einer Restlaufzeit		
		bis zu 1 Jahr T€	bis zu 5 Jahren T€	über 5 Jahre T€
Gegenüber Kreditinstituten	30.129	30.129	0	0
Erhaltene Anzahlungen	51.441	51.441	0	0
Aus Lieferungen und Leistungen	17.915	17.915	0	0
Gegenüber Gesellschaftern	22	22	0	0
Gegenüber verbundenen Unternehmen	15.009	15.009	0	0
Sonstige Verbindlichkeiten	8.507	4.846	2.150	1.511
	123.023	119.362	2.150	1.511

IV. Erläuterungen zur Gewinn-und-Verlust-Rechnung

Umsatzerlöse

Geschäftsfeld	2017	2016
	T€	T€
Inlandsveranstaltungen	289.123	359.509
Auslandsveranstaltungen	34.332	32.294
Andere Erlöse	16.390	15.108
	339.845	406.911

Die Umsatzerlöse im Ausland resultieren überwiegend aus Veranstaltungen in Russland, der Volksrepublik China, Iran und Indien. Die Umsatzerlöse betreffen in Höhe von TEUR 487 (Vorjahr TEUR 1.053) Veranstaltungen der Vorjahre.

Sonstige betriebliche Erträge

Unter den periodenfremden Erträgen sind hauptsächlich Erträge aus den Auflösungen von Rückstellungen in Höhe von TEUR 11.808 (Vorjahr TEUR 4.578). Die neutralen Erträge bestehen im Wesentlichen aus Versicherungserstattungen in Höhe von TEUR 1.144 (Vorjahr TEUR 2.356), wovon TEUR 1.055 den Brandschaden der Lagerhalle Stockumer Höfe betreffen sowie der Zuschreibung der GEC in Höhe von TEUR 883. Die Erträge aus Anlagenabgängen in Höhe von TEUR 4.705 sind durch den Ertrag aus der Veräußerung der Kommanditanteile an der IGEDO Company GmbH & Co. KG in Höhe von TEUR 4.393 geprägt.

Veranstaltungsbezogener Aufwand

Die Abgrenzung der veranstaltungsbezogenen Aufwendungen zum sonstigen betrieblichen Aufwand wurde durch eine Beurteilung der Einzelkosten vorgenommen. Die veranstaltungsbezogenen Aufwendungen beinhalten Kosten, die direkt einem Kostenträger zuzuordnen sind. Werklieferungen sind unter den „Aufwendungen für Roh-, Hilfs- und Betriebsstoffe und für bezogene Waren“ erfasst. Werk- und Dienstleistungen sind unter den „Aufwendungen für bezogene Leistungen“ aufgeführt.

Unter dem Posten „Aufwendungen für Roh-, Hilfs- und Betriebsstoffe und für bezogene Waren“ werden hauptsächlich

Energiekosten, Hilfs- und Betriebskosten sowie Aufwendungen für Werbematerialien ausgewiesen. Die „Aufwendungen für bezogene Leistungen“ umfassen im Wesentlichen Aufwendungen für Provisionen, bezogene Standbauleistungen, Mieten und Werbeaufwendungen.

Sonstige betriebliche Aufwendungen

Die sonstigen betrieblichen Aufwendungen beinhalten neben Instandhaltungen des Messegeländes hauptsächlich Raummieten, Rechts- und Beratungskosten, Werbe- und EDV-Kosten, Versicherungen, Bewachung und Reinigung sowie Zuführungen zu Rückstellungen. Die neutralen Aufwendungen von insgesamt TEUR 2.173 (Vorjahr TEUR 12.184) resultieren im Wesentlichen aus den Anlagenabgängen in Zusammenhang mit dem Neubau der Halle 1. Die in den sonstigen betrieblichen Aufwendungen enthaltenen sonstigen Steuern des Geschäftsjahres betragen TEUR 1.216 (Vorjahr TEUR 1.724).

Erträge aus Beteiligungen

	2017	2016
	T€	T€
GEC – German Exposition Corporation International GmbH	4.000	3.500
Messturm Düsseldorf Verwaltungsgesellschaft mbH	431	641
	4.431	4.141

Erträge aus Ausleihungen des Finanzanlagevermögens

Bei diesem Posten handelt es sich um Zinserträge aus Personaldarlehen. Im Vorjahr enthielt der Posten noch Zinserträge aus dem Darlehen an die Veletrhy Brno a.s.

Zinsen und ähnliche Aufwendungen

Der Posten beinhaltet außer der Verzinsung von Darlehen und Zinsswapgeschäften auch die Aufwendungen aus der Aufzinsung von Rückstellungen in Höhe von TEUR 623 (Vorjahr TEUR 772).

Steuern vom Einkommen und vom Ertrag

Bei den Steuern vom Einkommen und vom Ertrag handelt es sich im Wesentlichen um Körperschaftsteueraufwand in Höhe von TEUR 10.420 (Vorjahr TEUR 17.457) und Gewerbesteuer-aufwand in Höhe von TEUR 10.004 (Vorjahr TEUR 17.076) für das Geschäftsjahr. Dem gegenüber steht die Auflösung der Rückstellungen für Steuern aus Vorjahren in Höhe von TEUR 1.490.

Die Geschäftsführung schlägt vor, aus dem Jahresüberschuss in Höhe von TEUR 57.171 einen Betrag in Höhe von TEUR 24.000 auszuschütten und den verbleibenden Betrag in Höhe von TEUR 32.171 auf neue Rechnung vorzutragen.

V. Sonstige Angaben

Konzernabschluss

Die Messe Düsseldorf GmbH als Mutterunternehmen bezieht folgende Tochterunternehmen, an denen die Gesellschaft unmittelbar oder mittelbar maßgeblich beteiligt ist, voll in den Konzernabschluss ein:

- Messe Düsseldorf North America Inc., Chicago/USA
 - Messe Düsseldorf ASIA Pte. Ltd., Singapur
 - OOO Messe Düsseldorf Moskau, Moskau/Russland
 - Messe Düsseldorf China Ltd., Hongkong/China
 - Messe Düsseldorf (Shanghai) Co., Ltd., Schanghai/China
 - IGEDO Company GmbH & Co. KG, Düsseldorf (bis zum 30. September 2017)
 - Messeturm Düsseldorf Verwaltungsgesellschaft mbH, Düsseldorf
 - FIXXUS Grundstücks-Vermietungsgesellschaft mbH & Co. Objekt Rheinhalle Düsseldorf KG, Pullach
- Des Weiteren wird die Beteiligung an der Düsseldorf Congress Sport & Event GmbH, Düsseldorf, als assoziiertes Unternehmen in den Konzernabschluss einbezogen.

Beschäftigte

Außer den vier Geschäftsführern waren im Jahresdurchschnitt 651 (Vorjahr 655) Arbeitnehmer beschäftigt. Die Arbeitnehmer gruppieren sich in 521 Vollzeitbeschäftigte (Vorjahr 531) und 130 Teilzeitbeschäftigte (Vorjahr 124). Dies entspricht umgerechnet auf Vollzeitbeschäftigte einer Anzahl von 596 (Vorjahr 599) Mitarbeitern. Des Weiteren waren durchschnittlich 189 (Vorjahr 393) Aushilfen und 17 (Vorjahr 16) Auszubildende eingesetzt.

Sonstige finanzielle Verpflichtungen und Haftungsverhältnisse

Aus finanziellen Erwägungen wurden in den Geschäftsjahren 1999 bis 2003 mit der FIXXUS Grundstücks-Vermietungsgesellschaft mbH & Co. Objekt Rheinhalle Düsseldorf KG, Pullach, (kurz FIXXUS) zwei Sale-and-lease-back-Transaktionen über bislang im Eigentum der Messe Düsseldorf GmbH stehende Immobilien durchgeführt.

1999 wurde an die FIXXUS die Messehalle 6 (Mehrzweckhalle) zum Kaufpreis von TEUR 87.520 veräußert und mit jährlichen Leasingraten von TEUR 6.639 zurückgemietet. Der Leasingvertrag hat eine Laufzeit bis zum 30. September 2022. Darüber hinaus wurde ein Ankaufsrechtsvertrag mit der FIXXUS abgeschlossen. Danach kann das Ankaufsrecht von der Messe Düsseldorf GmbH nach Ablauf des 22,5ten Mietjahres nach Beginn der Laufzeit des Leasingvertrags wahrgenommen werden. Gemäß Vertrag ist bei Wahrnehmung des Ankaufsrechts ein angemessener Kaufpreis zu zahlen, mindestens jedoch der steuerliche Restbuchwert nach Ablauf des 22,5ten Mietjahres von TEUR 8.779.

Mit Vertrag vom 15. Dezember 2003 hat die Messe Düsseldorf GmbH ein Teileigentumsrecht am Messeturm B zum Kaufpreis von TEUR 12.000 an FIXXUS veräußert. Die jährlichen Mietzahlungen betragen TEUR 869. Der Leasingvertrag hat eine Laufzeit bis 29. Dezember 2023. Der zu diesem Vertrag geschlossene Ankaufsrechtsvertrag sieht ein Rückkaufrecht für die Messe Düsseldorf GmbH nach Ablauf des 20sten Mietjahres vor. Es ist ein angemessener Kaufpreis zu zahlen, mindestens jedoch der steuerliche Restbuchwert von TEUR 5.100.

Die aus den vorstehenden Leasingverträgen künftig zu leistenden Leasingraten betragen TEUR 34.053 (Vorjahr TEUR 41.283).

Weitere Verpflichtungen von TEUR 374 (Vorjahr TEUR 441) resultieren aus den künftig zu leistenden Leasingraten; ferner ergeben sich Verpflichtungen aus Miet- und Pachtverträgen von TEUR 24.762 (Vorjahr TEUR 27.777). Die sonstigen finanziellen Verpflichtungen betragen somit zum Bilanzstichtag insgesamt TEUR 60.059 (Vorjahr TEUR 70.611), davon sind TEUR 54.575 (Vorjahr TEUR 64.573) gegenüber verbundenen Unternehmen.

Das Bestellobligo beträgt zum Bilanzstichtag TEUR 137.096 (Vorjahr TEUR 150.896).

Für Mitarbeiterbeteiligungsdarlehen zugunsten der Arbeitnehmer bestehen zum Bilanzstichtag Bürgschaften in Höhe von TEUR 600. Des Weiteren bestehen Bürgschaften aus Lieferungs- und Leistungsbeziehungen in Höhe von TEUR 16.

Sicherungspolitik und Finanzderivate

Das operative Geschäft sowie Finanzierungstransaktionen der Messe Düsseldorf GmbH als international tätiges Unternehmen unterliegen Finanzrisiken. Hierbei handelt es sich um Risiken, die sich insbesondere aus Zinsänderungen und Wechselkursschwankungen ergeben können.

Entsprechend dem Risikomanagementsystem der Gesellschaft wird neben einer Identifizierung, Analyse und Bewertung dieser Risiken deren Begrenzung auch über den Einsatz von derivativen Finanzinstrumenten vorgenommen. Ein Halten solcher Instrumente zu Spekulationszwecken ist gemäß Richtlinie der Geschäftsführung nicht zulässig.

Zum 31. Dezember 2017 hat die Messe Düsseldorf GmbH insgesamt drei (Vorjahr sechs) Zinsswapgeschäfte abgeschlossen, mit denen die zinsinduzierten Zahlungsstromrisiken aus variabel verzinslichen Verbindlichkeiten gegenüber Kreditinstituten zur Finanzierung von zukünftigen Investitionen abgesichert werden sollen. Die drei Zinsswapgeschäfte sichern zukünftige Darlehen mit einem Gesamtvolumen von TEUR 60.000 ab, welche mit hoher Wahrscheinlichkeit erwartet werden.

Für diese Zinsswaps der zukünftigen Kreditgeschäfte lässt sich aufgrund der geänderten Zinssituation momentan keine Bewertungseinheit herstellen. Aus diesem Grund wurde für den zu erfassenden Marktwert eine Rückstellung in Höhe von TEUR 3.347 (Vorjahr TEUR 3.776) gebildet.

Abschlussprüferhonorare

Auf die Angabe der Abschlussprüferhonorare nach § 285 Nr. 17 HGB wird verzichtet, da diese in den Konzernabschluss der Gesellschaft aufgenommen werden.

Marktunübliche Geschäfte

Marktunübliche Geschäfte mit nahestehenden Unternehmen und Personen liegen nicht vor.

Angaben zu den Gesellschaftsorganen

Die Bezüge der Geschäftsführung der Messe Düsseldorf GmbH betragen im Geschäftsjahr TEUR 1.799 (Vorjahr TEUR 1.710). Die Bezüge von ehemaligen Geschäftsführern und deren Hinterbliebenen beliefen sich auf TEUR 889 (Vorjahr TEUR 1.050).

Im Rahmen der betrieblichen Altersversorgung fielen im Geschäftsjahr für Herrn Stempfle Direktversicherungsbeiträge in Höhe von TEUR 111 und für Herrn Reinhard in Höhe von TEUR 102 an.

Darüber hinaus entstanden für die Herren Dornscheidt und Schäfer Aufwendungen aus der Zuführung von Pensionsrückstellungen in Höhe von TEUR 1.092.

Für Pensionsverpflichtungen gegenüber ehemaliger Mitglieder der Geschäftsführung und deren Hinterbliebenen sind TEUR 11.156 (Vorjahr 10.694) zurückgestellt.

Die Aufwendungen für den Aufsichtsrat beliefen sich im Geschäftsjahr auf TEUR 81 (Vorjahr TEUR 90).

Zusammengefasster Lagebericht

der Messe Düsseldorf GmbH für das Geschäftsjahr 2017

Erläuterungen zum Bericht

Der vorliegende Bericht fasst gemäß § 315 Abs. 5 HGB den Konzernlagebericht der Messe Düsseldorf Gruppe, bestehend aus der Messe Düsseldorf GmbH und ihren konsolidierten Tochtergesellschaften, sowie den Lagebericht der Messe Düsseldorf GmbH zusammen.

Grundlagen

Geschäftsmodell

Die heutige Messe Düsseldorf GmbH wurde am 7. Januar 1947 unter dem Namen Nordwestdeutsche Ausstellungsgesellschaft mbH – NOWEA – gegründet. Heute zählt die Messe Gruppe rund 120 Veranstaltungen der unterschiedlichsten Branchen im In- und Ausland zu ihrem Produktportfolio und beschäftigt weltweit nahezu 850 Mitarbeiter. Der Konzern gehört sowohl nach vermieteter Fläche als auch nach Umsatz zu den größten Messegesellschaften der Welt. Zum 31. Dezember 2017 gehören 14 Unternehmen in 7 Ländern zur Messe Düsseldorf Gruppe. Derzeit erzielt die Messe Düsseldorf Gruppe in Russland, China, Iran und Indien die höchsten Auslandsumsätze.

Wirtschaftsbericht

Gesamtwirtschaftliche und branchenspezifische Rahmenbedingungen

Das Weltbruttoinlandsprodukt wuchs im Jahr 2017 um circa 3,4 Prozent. Dabei wiesen die Industrieländer ein Wachstum von circa 1,8 Prozent und die sogenannten Schwellenländer von circa 4,6 Prozent aus.

Die USA konnten 2017 das preisbereinigte Bruttoinlandsprodukt um 1,5 Prozent steigern. Außer der guten Arbeitsmarktentwicklung trägt weiterhin der private Konsum die gute Konjunkturentwicklung.

Die Eurozone wuchs 2017 stärker als erwartet, sowohl in der EU als auch in der Eurozone stieg die Wirtschaftsleistung im vergangenen Jahr um 1,5 Prozent. Frankreich war innerhalb

der EU das Land mit dem größten Wirtschaftswachstum, aber auch Italien und Spanien zeigten sich leicht erholt. Große Dynamik zeigten auch weiterhin einige mittel- und osteuropäische Staaten, etwa Polen, Ungarn und Slowenien, ebenso wie die baltischen Republiken.

Das Messejahr 2017 bescherte den deutschen Messegesellschaften eine positive Entwicklung bei den Ausstellern sowie bei der gebuchten Fläche. Allein die Besucherzahlen lagen auf dem Niveau der Vorveranstaltungen. Die Messe Düsseldorf war auch 2017 einer der umsatzstärksten deutschen Messeplätze. Von den jährlichen internationalen Messen sind circa die Hälfte Weltleitmesse ihrer jeweiligen Branche. Insgesamt erwartet die Branche in 2018 leicht steigende Aussteller- und Besucherzahlen im Vergleich zu den jeweiligen Vorveranstaltungen.

Geschäftsentwicklung des Messe-Düsseldorf-Konzerns

Umsatz- und Ertragslage

Im Geschäftsjahr 2017 verringerten sich die Umsatzerlöse des Konzerns von TEUR 442.806 auf TEUR 366.884. Durch das im Vergleich zum Vorjahr turnusbedingt schwächere Messejahr verminderten sich die Umsatzerlöse um TEUR 75.922.

90 Prozent des Konzern-Gesamtumsatzes wurden durch die Messe Düsseldorf erzielt. Trotz des Verkaufs der IGEDO Company GmbH & Co. KG (IGEDO) zum 30. September 2017 sank der Auslandsanteil des Konzernumsatzes nur geringfügig um TEUR 1.230 auf TEUR 69.803. Der überwiegende Anteil davon wurde in Russland und China erzielt.

Turnusbedingt sind die veranstaltungsbezogenen Aufwendungen um TEUR 25.375 gesunken. Der leichte Anstieg der Personalaufwendungen von TEUR 1.597 resultiert im Wesentlichen aus der Bildung einer Rückstellung für den Mitarbeiterbonus. Demgegenüber vermindert die Entkonsolidierung der IGEDO die Personalaufwendungen.

Der Konzernjahresüberschuss nach Steuern betrug TEUR 55.036 (Vorjahr TEUR 58.838). Die Ergebnisverminderung resultiert im Wesentlichen aus dem turnusbedingt schwächeren Messe-

jahr 2017. Insgesamt wird die Vergleichbarkeit der Ertragslage aber auch durch die Entkonsolidierung der IGEDO zum 30. September 2017 sowie der beiden Gesellschaften aus Brunn im Vorjahr beeinflusst.

Vermögens- und Finanzlage

Die Bilanzsumme des Messe-Düsseldorf-Konzerns verminderte sich gegenüber dem Vorjahr um 6,7 Prozent auf TEUR 626.978 (Vorjahr TEUR 672.059). Die Vermögenslage ist unverändert durch das Anlagevermögen (68,4 Prozent) sowie die liquiden Mittel (26,9 Prozent) geprägt. Die langfristig gebundenen Vermögenswerte sind vollständig durch langfristig verfügbare Mittel gedeckt. Die Verminderung der liquiden Mittel resultiert vor allem aus dem Neubau der Halle 1 sowie der planmäßigen Tilgung der drei Darlehen mit einem Gesamtvolumen von 30 Mio. EUR.

Auf der Passivseite hat sich das Konzerneigenkapital von TEUR 439.750 auf TEUR 476.824 erhöht. Dies entspricht einer Eigenkapitalquote von 76,1 Prozent (Vorjahr 65,4 Prozent). Die kurzfristigen Rückstellungen sind im Wesentlichen durch die Auflösung einer Drohverlustrückstellung und der ausstehenden Rechnungen um TEUR 19.751 vermindert. Die erhaltenen Anzahlungen sanken um TEUR 28.882 auf TEUR 32.690.

Die Finanzlage der Gruppe wurde im Wesentlichen durch die Tilgung der Darlehen, den Neubau der Halle 1 sowie die Entkonsolidierung der IGEDO beeinflusst. Insgesamt verminderte sich der Finanzmittelfonds des Konzerns zum 31. Dezember 2017 um TEUR 46.305 auf TEUR 168.332.

Im Übrigen wird auf die dem Konzernabschluss als Anlage 1.3 beigefügte Konzern-Kapitalflussrechnung hingewiesen.

Liquidität

Drei langfristige Darlehen der Muttergesellschaft in Höhe von insgesamt TEUR 30.000 wurden im Geschäftsjahr vollständig zurückgezahlt. Die Kreditlinie der Messe Düsseldorf beträgt TEUR 7.500, die zum 31. Dezember 2017 in Höhe von TEUR 616 in Anspruch genommen ist. Insgesamt war die Gesellschaft jederzeit in der Lage, ihre Verbindlichkeiten zu begleichen.

Die Vermögens- Finanz- und Ertragslage des Konzerns vermittelt ein den tatsächlichen Verhältnissen der Gesellschaft entsprechendes Bild und spiegelt damit das insgesamt erfolgreiche Geschäftsjahr der Messe Düsseldorf wider.

Geschäftsentwicklung der Messe Düsseldorf GmbH

Umsatz- und Ertragslage

Für die Messe Düsseldorf GmbH war 2017 ein erfolgreiches Messejahr, mit interpack und EuroShop fielen zwei Leitmesse zusammen. Im Geschäftsjahr wurden 31 Eigen- und Gastveranstaltungen mit 1,2 Mio. Quadratmetern vermieteter Nettohallenfläche, 29.210 Ausstellern und über 1,3 Mio. Besuchern organisiert.

Verschiedene Weltleitmesse prägten die Umsatzentwicklung. Außer den jährlichen Veranstaltungen MEDICA, ProWein, CARAVAN SALON und boot waren interpack, EuroShop sowie A+A die großen Umsatzträger und Highlights, die ihren Branchen maßgebliche Impulse für die zukünftige Entwicklung lieferten. Umsatzstärkste Veranstaltungen waren die interpack mit 2.860 Ausstellern und rund 170.899 Besuchern sowie die EuroShop mit 2.369 Ausstellern und 113.906 Besuchern.

Am Standort Düsseldorf fanden – dargestellt im Vergleich zum Vorjahr – folgende Veranstaltungen statt:

	2017	2016
Messen und Ausstellungen		
Eigenveranstaltungen	18	19
Gastveranstaltungen	13	12
Vermietete Nettohallenfläche	1.162.415 m ²	1.308.304 m ²
Anzahl der Aussteller	29.210	32.383
Anzahl der Besucher	1.344.548	1.591.424

Bei den Eigenveranstaltungen verminderten sich aufgrund des schwächeren Messejahres die Besucherzahlen erwartungsgemäß gegenüber dem Vorjahr. Gleiches gilt für die vermietete Nettohallenfläche sowie für die Ausstellerzahlen. Im Vergleich zu den Vorveranstaltungen lagen die Ausstellerzahlen sowie die vermieteten Nettoflächen 3,1 Prozent über denen der Vorveranstaltungen. Auch die Besucherzahlen lagen mit 2,9 Prozent über Vorveranstaltungs-niveau.

Im Bereich der Gastveranstaltungen wurde in diesem Jahr einmalig die SCHWEISSEN & SCHNEIDEN durchgeführt. Bereinigt man die Kennzahlen des Bereichs Gastveranstaltungen um diesen einmaligen Effekt, ergeben sich zu den Vorveranstaltungen wachsende Aussteller- und Flächenzahlen. Nur die Besucherzahlen verharrten nahezu auf Vorveranstaltungs-niveau.

Die Internationalität der Veranstaltungen, eines der Qualitätsmerkmale der Messe Düsseldorf, war auch im vergangenen Jahr am Messeplatz Düsseldorf signifikant hoch. Bei Eigenveranstaltungen lag der Anteil ausländischer Aussteller bei 72,0 Prozent (Vorveranstaltungen: 70,9 Prozent), der Anteil ausländischer Besucher lag bei 36,5 Prozent (Vorveranstaltungen: 35,1 Prozent). Den größten Anteil ausländischer Besucher wiesen interpack (73,6 Prozent) und EuroShop (65,9 Prozent) aus. Die höchste Quote ausländischer Aussteller verzeichnete die Messe ProWein (85,1 Prozent), gefolgt von MEDICA (81,6 Prozent), interpack (77,4 Prozent) sowie A+A (70,2 Prozent).

Im internationalen Messegeschäft kann die Messe Düsseldorf GmbH mit 25 Auftragsveranstaltungen, 19 Eigenveranstaltungen und Beteiligungen auf ein erfolgreiches Geschäftsjahr zurückblicken. Der überwiegende Anteil der Veranstaltungen wurde in Russland, China und Iran realisiert.

Im Berichtsjahr wurde ein Umsatz von insgesamt TEUR 339.845 erzielt. Gegenüber dem Vorjahr bedeutet dies eine Umsatzverminderung von TEUR 67.065. Die sonstigen betrieblichen Erträge sind im Wesentlichen durch die Auflösungen von Rückstellungen, Versicherungserstattungen sowie die Erträge aus dem Verkauf der IGEDO-Anteile geprägt. Der Personalaufwand ist durch die erstmalige Bildung der Rückstellung

für Mitarbeiterbonus leicht gestiegen. Turnusbedingt sind die veranstaltungsbezogenen Aufwendungen um TEUR 21.468 gesunken. Der Jahresüberschuss nach Steuern betrug TEUR 57.171 (Vorjahr TEUR 71.033). Die Ergebnisverminderung resultiert unter Berücksichtigung der vorgenannten Effekte im Wesentlichen aus dem turnusbedingt schwächeren Messejahr 2017.

Vermögens- und Finanzlage

Die Bilanzsumme der Messe Düsseldorf verminderte sich gegenüber dem Vorjahr um 6,2 Prozent auf TEUR 545.154 (Vorjahr TEUR 580.855). Das Anlagevermögen ist im Wesentlichen geprägt durch Grundstücke und Gebäude. Der Anstieg des Sachanlagevermögens resultiert überwiegend aus den Zugängen der Anlagen im Bau, die überwiegend den Neubau der Messehalle 1 betreffen.

Auf der Passivseite ist das Eigenkapital durch den erzielten Jahresüberschuss um TEUR 57.171 erhöht, wurde aber gleichzeitig durch die Ausschüttung um TEUR 17.000 vermindert, sodass zum 31. Dezember 2017 ein um TEUR 40.171 erhöhtes Eigenkapital von TEUR 419.973 bilanziert wird. Dies entspricht einer Eigenkapitalquote von 77,0 Prozent (Vorjahr 65,4 Prozent). Die Berücksichtigung des Gewinnverwendungsvorschlags 2017 in Höhe von TEUR 24.000 führt zu einer um 4,4 Prozentpunkte verminderten Eigenkapitalquote. Die Gesellschaft hat eine Kreditlinie von TEUR 7.500, die in Höhe von TEUR 616 in Anspruch genommen ist. Aufgrund des turnusbedingt schwächeren Messejahres 2018 verminderten sich die erhaltenen Anzahlungen gegenüber dem Vorjahr um TEUR 25.770 auf TEUR 25.671. Die Rückstellungen von TEUR 61.402 umfassen neben den Pensions- und Steuerrückstellungen vor allem ausstehende Rechnungen, sonstige Personalkosten sowie steuerliche Risiken im Auslandsgeschäft.

Der Finanzmittelfonds der Messe Düsseldorf GmbH sank von TEUR 187.840 um TEUR 42.903 auf TEUR 144.937. Die Finanzlage der Messe Düsseldorf wurde im Wesentlichen durch die Tilgung der Darlehen, den Neubau der Halle 1 sowie den Verkauf der IGEDO beeinflusst.

Liquidität

Die Entwicklung der Liquiditätslage der Messe Düsseldorf GmbH wurde in diesem Jahr durch das etwas schwächere Messejahr, durch die Rückzahlung der Darlehen sowie durch den Verkauf der IGEDO beeinflusst. Des Weiteren verminderten sich die liquiden Mittel durch den Neubau der Halle 1.

Die Vermögens-, Finanz- und Ertragslage vermittelt ein den tatsächlichen Verhältnissen der Gesellschaft entsprechendes Bild und spiegelt damit das insgesamt erfolgreiche Geschäftsjahr der Messe Düsseldorf wider.

Geschäftsentwicklung der internationalen Konzerntochtergesellschaften

Die Messe Düsseldorf North America Inc. ist eine 100-prozentige Tochter der Messe Düsseldorf. Ihre Hauptaufgabe ist die Akquisition von Ausstellern und Besuchern aus den USA für die Messen am Standort Düsseldorf sowie die Organisation und die Durchführung von Messen, Ausstellungen und gleichartigen Veranstaltungen im amerikanischen Raum. Durch den sukzessiven Aufbau von Veranstaltungen in den USA wurden die Umsätze zunehmend unabhängiger vom Veranstaltungszyklus in Düsseldorf. 2017 hat die Gesellschaft zusammen mit einem Partner die ESNA Expo LLC., Delaware/USA, gegründet, an der sie zum 31. Dezember 2017 zu 55,0 Prozent beteiligt ist. Im Rahmen der Gründung wurden nach US-GAAP stille Reserven in Höhe von TEUR 1.104 ergebniswirksam aufgedeckt. Die Umsatzerlöse betragen TEUR 5.425 (Vorjahr TEUR 7.787) bei einem um TEUR 716 gesteigerten Jahresergebnis von TEUR 1.572.

Die in Singapur ansässige Messe Düsseldorf ASIA Pte. Ltd. – eine 100-prozentige Tochter der Messe Düsseldorf – organisiert eigene Messen im asiatischen Raum und betreibt die Aussteller- und Besucherakquisition für die Veranstaltungen in Düsseldorf. Im Geschäftsjahr 2017 erhöhte sich der Umsatz turnusbedingt auf TEUR 5.293 (Vorjahr TEUR 4.678). 2017 verbesserte sich das Jahresergebnis um TEUR 317 auf TEUR 742 (Vorjahr TEUR 425).

Im Berichtsjahr erhöhten sich die Umsatzerlöse der 000 Messe Düsseldorf Moskau auf TEUR 8.407 (Vorjahr TEUR 5.957). Es wurde ein verbesserter Jahresüberschuss von TEUR 1.281 (Vorjahr TEUR 446) erzielt. Unternehmensgegenstand sind die Organisation und die Durchführung von Messen, Ausstellungen und gleichartigen Veranstaltungen in Russland. Zum 30. September 2017 hat die Gesellschaft die Rechte an der CPM von der IGEDO erworben.

Die Messe Düsseldorf China Ltd., an der die Messe Düsseldorf mit 100 Prozent beteiligt ist, sowie deren 100-prozentige Tochtergesellschaft Messe Düsseldorf (Shanghai) Co., Ltd., sind für die Besucher- und Ausstellerakquisition für Veranstaltungen in Düsseldorf und für die Organisation von eigenen Veranstaltungen in China zuständig. Der Umsatz der Gruppe verminderte sich aufgrund des turnusbedingt schwächeren Messejahres 2017 von TEUR 13.931 auf TEUR 10.389. Folglich verminderte sich auch der Jahresüberschuss und zwar auf TEUR 2.246 (Vorjahr TEUR 5.076).

Geschäftsentwicklung der nationalen Tochtergesellschaften

Die zum 30. September 2017 veräußerte IGEDO weist im Geschäftsjahr 2017 Umsatzerlöse von TEUR 12.355 (Vorjahr TEUR 8.934) bei einem Jahresüberschuss von TEUR 2.333 (Vorjahr Jahresfehlbetrag TEUR –1.214) aus. Der Umsatzanstieg resultiert im Wesentlichen aus der erstmalig durchgeführten Gallery SHOES. Das positive Ergebnis wird aber im Wesentlichen durch den Verkauf der CPM an die 000 Messe Düsseldorf Moskau beeinflusst. Außerdem hat die IGEDO ihr Geschäftsjahr im Jahr 2017 abweichend vom Kalenderjahr vom 1. Oktober bis zum 30. September festgelegt. Diese einmaligen Faktoren begrenzen die Vergleichbarkeit mit dem Vorjahr.

Die 50-prozentige Tochter Düsseldorf Congress Sport & Event GmbH erbringt Dienstleistungen für Kongresse und andere Veranstaltungen, unter anderem im CCD Congress Center Düsseldorf, in der Mitsubishi Electric HALLE, dem CASTELLO, dem Station Airport am Flughafen sowie in der ESPRIT arena und dem ISS DOME in Rath. Die Umsatzerlöse beliefen sich auf TEUR 45.590 (Vorjahr TEUR 35.519) bei einem Ergebnis der Gesellschaft von TEUR 378 (Vorjahr TEUR 106).

Die Messturm Düsseldorf Verwaltungsgesellschaft mbH ist eine 50-prozentige Tochter der Messe Düsseldorf. Die Gesellschaft vermietet den in ihrem Eigentum stehenden Messturm A. Die Vermietungserlöse liegen nahezu unverändert bei TEUR 2.718. Das Jahresergebnis lag mit TEUR 644 (Vorjahr TEUR 611) leicht über dem Vorjahresniveau.

Die Messe Düsseldorf ist mit einem Anteil von 94 Prozent Kommanditist der FIXXUS Grundstücks-Vermietungsgesellschaft mbH & Co. Objekt Rheinhalle Düsseldorf KG. Die Gesellschaft hat im Rahmen eines Sale-and-lease-back-Verfahrens von der Messe Düsseldorf GmbH die Messehalle 6 sowie ein Teileigentumsrecht am Messturm B gekauft und diese wieder langfristig an die Messe vermietet. Die FIXXUS erzielte im Geschäftsjahr bei Umsatzerlösen von TEUR 4.678 (Vorjahr TEUR 4.676) einen Jahresüberschuss von TEUR 5 (Vorjahr TEUR 1).

Finanzielle und nicht finanzielle Leistungsindikatoren

Finanzielle Leistungsindikatoren

Wesentliche Steuerungsgrößen des Konzerns und der Gesellschaft sind der Umsatz und das Ergebnis vor Steuern (EBT) sowie die Sachinvestitionen inklusive der Instandhaltungsaufwendungen. Der Vergleich von Ergebnis und Prognose erfolgt im Abschnitt „Prognosebericht“.

Nicht finanzielle Leistungsindikatoren

Die Leistungsfähigkeit der Gruppe zeigt sich nicht nur in wirtschaftlichen Kennzahlen. Um in einem internationalen Umfeld weiterhin eine Spitzenposition unter den führenden Messegesellschaften – sowohl auf nationaler als auch auf internationaler Ebene – zu halten, erhöht die Messe Düsseldorf seit Jahren stetig ihren Service- und Qualitätsstandard. Darüber hinaus verfolgt sie konsequent die festgelegte strategische Ausrichtung. Ziele dieser Ausrichtung sind die Sicherung und Fortentwicklung des Messeprogramms am Standort Düsseldorf sowie die Erweiterung des internationalen Geschäfts durch eigene Aktivitäten oder in Kooperationen mit Partnern. Dabei konzentriert sich die Messe Düsseldorf bis auf wenige Messen für hochwertige Konsumgüter auf Aus-

stellungen für Investitionsgüter. Ziel ist es, die Nummer eins für die Organisation von Investitionsgütermessen zu sein. Voraussetzung dafür sind leistungsfähige Mitarbeiter – daher investiert die Messe Düsseldorf in gute Aus- und Weiterbildung sowie hohe Arbeitssicherheit.

Im Geschäftsjahr 2017 beschäftigte der Konzern weltweit im Jahresdurchschnitt 853 Mitarbeiter (Vorjahr 932). Zur Qualifizierung der Mitarbeiter bietet die Messe Düsseldorf Weiterbildungen in Fremdsprachen und EDV-Anwendungen sowie individuelle fachspezifische Maßnahmen an. Des Weiteren haben Mitarbeiter die Möglichkeit, im Rahmen eines internationalen Austauschprogramms mit Partnern in Finnland, Schweden, Großbritannien und den USA Auslandserfahrung zu sammeln.

Erklärung zur Unternehmensführung (Frauenquote)

2015 trat das „Gesetz für die gleichberechtigte Teilhabe von Frauen und Männern an Führungspositionen in der Privatwirtschaft und im öffentlichen Dienst“ in Kraft. Aufgrund der damit verbundenen Anforderungen streben der Aufsichtsrat und die Gesellschafterversammlung eine angemessene Berücksichtigung von Frauen an. In Anbetracht der Arbeit der aktuellen Geschäftsführung sowie unter Berücksichtigung der Laufzeiten der Dienstverträge sieht die Gesellschafterversammlung momentan weder eine juristische Möglichkeit noch eine praktische Notwendigkeit, die Frauenquote zu realisieren. Deshalb wurde eine Zielquote für die Geschäftsführung von 0 Prozent festgelegt und gleichzeitig eine erneute Beratung im Jahr 2018 beschlossen. Für den Aufsichtsrat wurde die Zielgröße für den Frauenanteil auf 28 Prozent festgelegt. Die Geschäftsführung beschloss für die beiden Führungsebenen unterhalb der Geschäftsführung eine Frauenquote von 25 Prozent. Zum 31. Dezember 2017 lag die Frauenquote im Aufsichtsrat bei 30 Prozent und für die beiden Führungsebenen unterhalb der Geschäftsführung bei 27 Prozent.

Risiko-, Prognose- und Chancenbericht

Risikobericht

Risikomanagementsystem

Der Konzern verfügt über ein Risikomanagementsystem, in das alle Unternehmensbereiche der Messe Düsseldorf GmbH und der Tochtergesellschaften eingebunden sind. Die Aufgaben des Risikomanagementsystems sind die Identifizierung, Bewertung und Kommunikation sowie das Reporting möglicher Risiken und Chancen mit dem Ziel, rechtzeitig Gegensteuerungs- und Ausgleichsmaßnahmen einzuleiten. Das Risikomanagementsystem wird durch die interne Revision der Gesellschaft geleitet und ist mit dem internen Kontrollsystem der Messe Düsseldorf verzahnt. Die Gesamtheit aller systematischen Kontrollen zielt darauf ab, die Sicherheit und Effizienz der Geschäftsabwicklung, die Zuverlässigkeit der Finanzberichterstattung und die Übereinstimmung aller Aktivitäten mit Gesetzen und Richtlinien zu gewährleisten.

Die Messe Düsseldorf definiert als Risiko, die aus Ereignissen oder Handlungen resultierende Verlustgefahr, die die Vermögens-, Finanz- und Ertragslage des Konzerns negativ beeinflusst.

Aus der allgemeinen Risikodefinition werden einzelne Risikoklassen definiert. Die Risikoklassen drücken den Grad der Schwere aus, der sich bei Eintritt eines Risikos auf die Vermögens-, Finanz- und Ertragslage ergibt. Bei der Klassifizierung wurden folgende Risikoklassen festgelegt:

- Operative Risiken
- Ad-hoc-Risiken

Operative Risiken sind solche Risiken, deren Schadenerwartungswert keine bestandsgefährdende Wirkung auslöst, aber einzeln oder im Zusammenwirken mit anderen operativen Risiken eine nicht unerhebliche Auswirkung auf die Vermögens-, Finanz- und Ertragslage des Konzerns haben.

Ad-hoc-Risiken sind solche Risiken, deren Schadenerwartungswert und Eintrittswahrscheinlichkeit eine sofortige Berichterstattung an die Geschäftsführung und von der Geschäftsführung an den Aufsichtsrat auslösen.

Im Risikoausschuss werden die von den Risk-Ownern gemeldeten Risiken ausgewertet und diskutiert. Im Anschluss berichtet der Vorsitzende des Risikoausschusses direkt an die Geschäftsführung.

Risiken

Die Bewertung des einzelnen Risikos wird anhand des zu erwartenden Schadensausmaßes und der Eintrittswahrscheinlichkeit vorgenommen. Im Berichtsjahr sind die Risiken des Mutterunternehmens sowie des Konzerns identisch.

Zum 31. Dezember 2017 identifizierte Risiken:

Eintrittswahrscheinlichkeit	Schadensausmaß		
	Gering	Relevant	Kritisch
Sehr hoch (75–100 %)	–	1	–
Hoch (50–75 %)	–	3	–
Mittel (25–50 %)	–	–	–
Niedrig (0–25 %)	–	–	–

Das relevante Risiko mit sehr hoher Eintrittswahrscheinlichkeit betrifft die personelle Ausstattung der Messe Düsseldorf in den messestarken Jahren 2019 und 2020. Um das Auftragsvolumen in den beiden Jahren erfolgreich zu bewältigen, hat die Messe Düsseldorf Maßnahmen wie z. B. Bereitstellung von Personalressourcen, Prozessanalysen und -optimierung eingeleitet. Die Risiken mit relevantem Schadensausmaß und hoher Eintrittswahrscheinlichkeit bestehen jeweils aus einem Vertriebs-, einem Technologie- sowie einem weiteren Personalrisiko. Das Vertriebsrisiko betrifft die ausländischen Märkte. Die auf den ausländischen Märkten grundsätzlich bestehenden Risiken wie niedrige Wechselkurse oder angespannte politische Lagen wurden in der Risikobetrachtung auf ein Länder-

risiko verdichtet. Das Schadensausmaß des Risikos auf unseren Auslandsmärkten verstärkt sich durch die Töchter der Gruppe. Das technologische Risiko der digitalen Transformation betrifft alle Messestandorte gleichermaßen. Die Messe Düsseldorf hat eine Vielzahl von operativen Einzelmaßnahmen identifiziert und 2016 wurde mit der sukzessiven Umsetzung begonnen. Das dritte Risiko von Relevanz und mit einer hohen Eintrittswahrscheinlichkeit betrifft die personelle Ausstattung bzw. Personalentwicklung. Mit Blick auf die Altersstruktur in einigen Schlüsselfunktionen muss der Wissenstransfer im Rahmen der Nachbesetzung zeitnah und breit gefächert erfolgen. Adäquate Maßnahmen wurden durch die Personalabteilung in Absprache mit den jeweiligen Fachabteilungen eingeleitet.

Im Geschäftsjahr wurden keine Risiken festgestellt, die einzeln oder kumuliert in der Lage wären, den Bestand der Messe Düsseldorf zu gefährden.

Risikoberichterstattung in Bezug auf die Verwendung von Finanzinstrumenten

Zum 31. Dezember 2017 hat die Messe Düsseldorf GmbH insgesamt drei (Vorjahr sechs) Zinsswapgeschäfte abgeschlossen, mit denen die zinsinduzierten Zahlungsstromrisiken aus variabel verzinslichen Verbindlichkeiten gegenüber Kreditinstituten zur Finanzierung von zukünftigen Investitionen abgesichert werden sollen. Die drei Zinsswapgeschäfte sichern zukünftige Darlehen mit einem Gesamtvolumen von TEUR 60.000 ab, welche mit hoher Wahrscheinlichkeit erwartet werden.

Prognosebericht

	Prognose für 2017	Ergebnisse 2017	Prognose für 2018
Umsatz (T€)	330.529	366.884	271.790
Ergebnis vor Steuern (T€)	32.834	76.071	-1.248
Sachinvestitionen * (T€)	62.627	52.407	111.614

* Inklusive Instandhaltungen

Aufgrund des guten Verlaufs des Messejahres stiegen die Umsatzerlöse der Gruppe gegenüber der Prognose 2017 auf TEUR 366.884. Dabei wurde die Umsatzverbesserung größtenteils im Inland erzielt, während das Auslandsgeschäft weiterhin unter den Auswirkungen der weltweit schwierigen politischen und wirtschaftlichen Lage leidet. Auf der Aufwandsseite wurden die Projektbudgets durch kostenbewusstes Handeln eingehalten, was zu einer weiteren Ergebnisverbesserung führte. Das positive Ergebnis wurde neben einem verbesserten Geschäftsgang durch die unerwartet hohe Auflösung von Rückstellungen sowie die Unterschreitungen der geplanten Gemeinkosten verstärkt.

Das Konzernergebnis 2017 ist durch die Entkonsolidierung der IGEDO beeinflusst. Die übrigen Abweichungen betreffen überwiegend die Muttergesellschaft.

Messe Düsseldorf GmbH	Prognose für 2017	Ergebnisse 2017	Prognose für 2018
Umsatz (T€)	301.335	339.845	254.631
Ergebnis vor Steuern (T€)	31.270	77.244	453
Sachinvestitionen * (T€)	62.514	50.688	109.895
Eigenveranstaltungen			
Vermietete Nettohallenfläche (m²)	809.149	865.331	683.211
Ausstellerzahlen	23.013	24.795	21.544
Besucherzahlen	1.128.300	1.205.061	914.650

* Inklusive Instandhaltungen

Die positiven Umsatzabweichungen der Messe Düsseldorf GmbH resultieren im Wesentlichen aus der guten Entwicklung der Eigenveranstaltungen; insbesondere die Weltleitmesse interpack und EuroShop verliefen besser als erwartet. Im Bereich der Gastveranstaltungen ergab sich aus der einmalig durchgeführten SCHWEISSEN & SCHNEIDEN ein positiver Impuls. Im neutralen Ergebnis wirken der Verkauf der Anteile an der

IGEDO, die Verminderungen der Rückstellungen für die Parkplätze P1 sowie für das Russlandgeschäft zu einer Verbesserung des Ergebnisses bei.

Im Messejahr 2018 erwartet die Messe Düsseldorf Gruppe Umsatzerlöse von rund 272 Mio. EUR. Mit geplanten 30 Veranstaltungen allein in Düsseldorf, erwartet die Messe Düsseldorf einen Gesamtumsatz von 255 Mio. EUR bei einem Ergebnis vor Steuern von rund 0,5 Mio. EUR. Im Wesentlichen wird der Umsatz durch die Leitmesse ProWein, MEDICA, boot und CARAVAN SALON geprägt sein. Im Vergleich dazu folgt mit 2019 zyklusbedingt wieder ein stärkeres Veranstaltungsjahr.

Chancenbericht

Ein integraler Teil des Unternehmenskonzeptes ist ein Masterplan zur Modernisierung des Messegeländes, der sämtliche Hallen und Konferenzräume des Messegeländes umfasst. Das solide Jahresergebnis 2017 schafft hierfür die weitere finanzielle Grundlage. Wie bereits in den vergangenen Jahren ist der überwiegende Teil des operativen Cashflows in die Modernisierung des Messegeländes in Düsseldorf geflossen. Konkret hat die Messe Düsseldorf bis zum Jahresende 2017 11 von 19 Hallen komplett neu gebaut oder modernisiert. Im Jahr 2017 wurde planmäßig mit dem Neubau der Halle 1 begonnen. Die Umgestaltung der Foyers im CCD Süd konnte bis Ende 2017 weitgehend abgeschlossen werden. Mit dem neuen, hochmodernen Südeingang direkt am Rheinufer setzt die Messe Düsseldorf an exponierter Stelle ein starkes architekto-

nisches Zeichen und schafft hohe funktionale Standards. Die Investitionssumme des hierfür zugrunde liegenden Masterplans beläuft sich bis zum Jahr 2030 auf 650 Mio. EUR. Hiervon werden bis Ende 2018 gut 310 Mio. EUR für Neu- und Umbaumaßnahmen bestehender Hallen investiert worden sein. Sämtliche Baumaßnahmen werden ohne öffentliche Förderung realisiert.

Für 2018 sind 66 Veranstaltungen und Beteiligungen geplant. Insbesondere in Zukunftsmärkten mit hohem Wachstumspotenzial wie beispielsweise dem Iran oder Indien plant die Messe, ihre Präsenz zu verstärken.

Stellungnahme zur Einhaltung der öffentlichen Zielsetzung und zur Zweckerreichung gemäß § 108 Abs. 3 Nr. 2 GO NRW

Gemäß Gesellschaftsvertrag der Messe Düsseldorf GmbH ist der Gegenstand des Unternehmens die Organisation und Durchführung von Messen, Ausstellungen und anderen Veranstaltungen, die der Förderung von Industrie, Handwerk, Handel und Dienstleistung dienen, sowie die hierzu notwendige Beratung und Entwicklung von Projekten und Vermittlung von Aufträgen.

Wir sind davon überzeugt, Geschäftspolitik und strategische Position der Messe Düsseldorf in geeigneter Weise ausgerichtet zu haben.

Unternehmensgruppe

Messe Düsseldorf GmbH



Konzernbilanz

der Messe Düsseldorf GmbH zum 31. Dezember 2017

Aktiva	31.12.2017	31.12.2016
	T€	T€
Anlagevermögen		
Immaterielle Vermögensgegenstände		
Konzessionen, gewerbliche Schutzrechte und ähnliche Rechte und Werte sowie Lizenzen an solchen Rechten und Werten	9.512	6.331
Geleistete Anzahlungen	527	3.272
	10.039	9.603
Sachanlagen		
Grundstücke, grundstücksgleiche Rechte und Bauten einschließlich der Bauten auf fremden Grundstücken	373.116	390.541
Andere Anlagen, Betriebs- und Geschäftsausstattung	10.785	10.684
Geleistete Anzahlungen und Anlagen im Bau	31.968	12.641
	415.869	413.866
Finanzanlagen		
Anteile an verbundenen Unternehmen	869	26
Anteile an assoziierten Unternehmen	1.119	930
Beteiligungen	883	0
Sonstige Ausleihungen	6	42
	2.877	998
	428.785	424.467
Umlaufvermögen		
Vorräte		
Roh-, Hilfs- und Betriebsstoffe	127	128
Fertige Erzeugnisse und Waren	1	24
	128	152
Forderungen und sonstige Vermögensgegenstände		
Forderungen aus Lieferungen und Leistungen	8.225	11.034
Forderungen gegen verbundene Unternehmen	10	33
Forderungen gegen assoziierte Unternehmen	1.419	906
Sonstige Vermögensgegenstände	12.113	14.299
	21.767	26.272
Kassenbestand, Guthaben bei Kreditinstituten	168.332	214.637
	190.227	241.061
Rechnungsabgrenzungsposten	7.531	6.530
Aktive latente Steuern	435	0
	626.978	672.058

Passiva	31.12.2017	31.12.2016
	T€	T€
Eigenkapital		
Gezeichnetes Kapital	15.625	15.625
Kapitalrücklage	79.718	79.718
Andere Gewinnrücklagen	119.773	119.773
Unterschiedsbetrag aus der Währungsumrechnung	-97	532
Ausgleichsposten für Anteile anderer Gesellschafter	1.665	1.661
Bilanzgewinn	260.139	222.440
	476.824	439.749
Rückstellungen		
Rückstellungen für Pensionen und ähnliche Verpflichtungen	17.450	16.231
Steuerrückstellungen	8.984	13.653
Sonstige Rückstellungen	36.131	50.758
	62.565	80.642
Verbindlichkeiten		
Verbindlichkeiten gegenüber Kreditinstituten	9.498	39.408
Erhaltene Anzahlungen auf Bestellungen	32.690	58.572
Verbindlichkeiten aus Lieferungen und Leistungen	11.210	18.679
Verbindlichkeiten gegenüber Gesellschaftern	65	22
Verbindlichkeiten gegenüber verbundenen Unternehmen	72	68
Sonstige Verbindlichkeiten	33.727	34.666
(davon aus Steuern T€ 1.125; Vorjahr T€ 1.794)		
(davon im Rahmen der sozialen Sicherheit T€ 8; Vorjahr T€ 3)		
	87.262	151.415
Passive latente Steuern	327	252
	626.978	672.058

Konzern-Gewinn-und-Verlust-Rechnung

der Messe Düsseldorf GmbH für die Zeit vom 1. Januar bis zum 31. Dezember 2017

	31.12.2017	31.12.2016
	T€	T€
Umsatzerlöse	366.884	442.806
Andere aktivierte Eigenleistungen	49	292
Sonstige betriebliche Erträge	15.992	8.566
Veranstaltungsbezogene Aufwendungen		
a) Aufwendungen für Roh-, Hilfs- und Betriebsstoffe und für bezogene Waren	8.482	11.688
b) Aufwendungen für bezogene Leistungen	157.034	179.203
	165.516	190.891
Personalaufwand		
a) Löhne und Gehälter	50.688	50.913
b) Soziale Abgaben und Aufwendungen für Altersversorgung und für Unterstützung (davon für Altersversorgung T€ 5.054; Vorjahr T€ 3.561)	14.116	12.295
	64.804	63.208
Abschreibungen auf immaterielle Vermögensgegenstände des Anlagevermögens und Sachanlagen	26.359	26.399
Sonstige betriebliche Aufwendungen	50.368	73.770
Erträge aus Beteiligungen	4.000	3.500
Erträge aus Beteiligungen an assoziierten Unternehmen	189	53
Erträge aus Ausleihungen des Finanzanlagevermögens	1	1
Sonstige Zinsen und ähnliche Erträge	385	166
Abschreibungen auf Finanzanlagen und Wertpapiere des Umlaufvermögens	0	768
Zinsen und ähnliche Aufwendungen	4.382	5.832
Steuern vom Einkommen und vom Ertrag	21.035	35.679
Konzernjahresüberschuss	55.036	58.837
Fremden Gesellschaftern zustehende Gewinn-/Verlustanteile	-336	-1.027
Gewinnvortrag aus dem Vorjahr	205.440	164.630
Bilanzgewinn	242.340	222.440

Entwicklung Konzernanlagevermögen

der Messe Düsseldorf GmbH im Geschäftsjahr 2017

	Anschaffungs-/Herstellungskosten						Abschreibungen						Buchwerte			
	Stand am 1.1.2017 T€	Währungs- umrechnung T€	Veränderung d. Konsolidie- rungskreises	Zugänge T€	Umbu- chungen T€	Abgänge T€	Stand am 31.12.2017 T€	Stand am 1.1.2017 T€	Währungs- umrechnung T€	Veränderung d. Konsolidie- rungskreises	Zuschrei- bungen T€	Zugänge T€	Abgänge T€	Stand am 31.12.2017 T€	Stand am 31.12.2016 T€	
Immaterielle Vermögensgegenstände																
Konzessionen, gewerbliche Schutzrechte und ähnliche Rechte und Werte sowie Lizenzen an solchen Rechten und Werten	51.823	0	-120	2.798	3.190	1.218	56.473	45.492	0	-95	0	2.579	1.015	46.961	9.512	6.331
Geschäfts- oder Firmenwert	4.230	0	-1.830	0	0	0	2.400	4.230	0	-1.830	0	0	0	2.400	0	0
Geleistete Anzahlungen	3.272	0	0	420	-3.165	0	527	0	0	0	0	0	0	527	3.272	
Summe Immaterielle Vermögensgegenstände	59.325	0	-1.950	3.218	25	1.218	59.400	49.722	0	-1.925	0	2.579	1.015	49.361	10.039	9.603
Sachanlagen																
Grundstücke, grundstücksgleiche Rechte und Bauten einschließlich der Bauten auf fremden Grundstücken	929.933	0	0	4.520	0	15.305	919.148	539.392	0	0	0	20.327	13.687	546.032	373.116	390.541
Andere Anlagen, Betriebs- und Geschäftsausstattung	47.572	-176	-174	3.762	12	2.322	48.674	36.888	-144	-61	0	3.453	2.247	37.889	10.785	10.684
Geleistete Anzahlungen und Anlagen im Bau	12.641	0	0	19.411	-37	47	31.968	0	0	0	0	0	0	0	31.968	12.641
Summe Sachanlagen	990.146	-176	-174	27.693	-25	17.674	999.790	576.280	-144	-61	0	23.780	15.934	583.921	415.869	413.866
Finanzanlagen																
Anteile an verbundenen Unternehmen	2.101	0	-25	868	0	0	2.944	2.075	0	0	0	0	0	2.075	869	26
Anteile an assoziierten Unternehmen	930	0	0	189	0	0	1.119	0	0	0	0	0	0	1.119	930	
Beteiligungen	11.958	0	0	0	0	75	11.883	11.958	0	0	883	0	75	11.000	883	0
Sonstige Ausleihungen	42	0	-22	0	0	14	6	0	0	0	0	0	0	6	42	
Summe Finanzanlagen	15.031	0	-47	1.057	0	89	15.952	14.033	0	0	883	0	75	13.075	2.877	998
Summe Gesamt	1.064.502	-176	-2.171	31.968	0	18.981	1.075.142	640.035	-144	-1.986	883	26.359	17.024	646.357	428.785	424.467

Erläuterungen

zur Bilanz und zur Gewinn-und-Verlust-Rechnung des Konzerns Messe Düsseldorf GmbH

I. Allgemeine Grundsätze

Der Jahresabschluss der Messe Düsseldorf GmbH, Düsseldorf, (HR B Nr. 63 beim Amtsgericht Düsseldorf) wird unter Beachtung der handelsrechtlichen Vorschriften für große Kapitalgesellschaften erstellt. Sie ist gemäß § 290 HGB zur Aufstellung eines Konzernabschlusses verpflichtet. Der Konzernabschluss ist unter Beachtung der Vorschriften des GmbH-Gesetzes erstellt worden.

Für die Gewinn-und-Verlust-Rechnung wird das Gesamtkostenverfahren gewählt. Besonderheiten des Messegeschäfts werden berücksichtigt.

II. Konsolidierungskreis und Konsolidierungsgrundsätze

Neben der Messe Düsseldorf GmbH werden folgende Tochterunternehmen, an denen die Messe Düsseldorf GmbH unmittelbar oder mittelbar maßgeblich beteiligt ist, voll in den Konzernabschluss einbezogen:

- Messe Düsseldorf North America Inc., Chicago/USA
- Messe Düsseldorf ASIA Pte. Ltd., Singapur
- OOO Messe Düsseldorf Moskau, Moskau/Russland
- Messe Düsseldorf China Ltd., Hongkong/China
- Messe Düsseldorf (Shanghai) Co., Ltd., Schanghai/China
- IGEDO Company GmbH & Co. KG, Düsseldorf (bis zum 30. September 2017)
- Messeturm Düsseldorf Verwaltungsgesellschaft mbH, Düsseldorf
- FIXXUS Grundstücks-Vermietungsgesellschaft mbH & Co. Objekt Rheinhalle Düsseldorf KG, Pullach

Auf die Einbeziehung der Messe Düsseldorf (Japan) Ltd., Tokio/Japan, und der Messe Düsseldorf India Pvt. Ltd., Neu-Delhi/Indien, einschließlich ihrer 50-prozentigen Beteiligung an der EXCOSA INDIA Pvt. Ltd., Bangalore/Indien, wurde gemäß § 296 Abs. 2 HGB verzichtet. Ebenso wurde auf die Einbeziehung der ESNA Expo LLC., Delaware/USA, als 55-prozentige Tochter der Messe Düsseldorf North America Inc. nach § 296 Abs. 2 HGB verzichtet.

Die Beteiligung an der Düsseldorf Congress Sport & Event GmbH, Düsseldorf, wird gemäß § 312 HGB nach der Equity-Methode in den Konzernabschluss einbezogen. Zum 31. Dezember 2017 beträgt das Eigenkapital der Düsseldorf Congress Sport & Event GmbH TEUR 2.237 (Vorjahr TEUR 1.859) bei einem bilanzierten Buchwert von TEUR 1.119 (Vorjahr TEUR 930).

An der German Exposition Corporation International GmbH, Berlin, hält die Messe Düsseldorf GmbH 33,33 Prozent der Anteile. Auf eine Einbeziehung der GEC als assoziiertes Unternehmen wurde gemäß § 311 Abs. 2 HGB verzichtet.

Die Einbeziehung der Messeturm Düsseldorf Verwaltungsgesellschaft mbH, Düsseldorf, sowie der FIXXUS Grundstücks-Vermietungsgesellschaft mbH & Co. Objekt Rheinhalle Düsseldorf KG, Pullach, erfolgt gemäß § 290 Abs. 2 Nr. 4 HGB (Zweckgesellschaften).

Die Kapitalkonsolidierung der einbezogenen Unternehmen erfolgte für Erstkonsolidierungen bis zum 31. Dezember 2008 nach der Buchwertmethode und ab dem 1. Januar 2009 nach der Neubewertungsmethode gemäß § 301 Abs. 1 Satz 2 HGB.

Die aus der Kapitalkonsolidierung entstandenen aktiven Unterschiedsbeträge werden teilweise den Vermögensgegenständen des Tochterunternehmens zugerechnet und entsprechend der Nutzungsdauer abgeschrieben. Verbleibende aktive Unterschiedsbeträge werden als Geschäfts- oder Firmenwert bilanziert und grundsätzlich über vier Jahre abgeschrieben. Soweit dies notwendig ist, werden außerplanmäßige Abschreibungen vorgenommen. Zum 31. Dezember 2017 sind sämtliche Geschäfts- oder Firmenwerte vollständig abgeschrieben.

Die aus der Kapitalkonsolidierung der OOO Messe Düsseldorf Moskau (TEUR 1.448) sowie der Messeturm Düsseldorf Verwaltungsgesellschaft mbH (TEUR 3.987) entstandenen passiven Unterschiedsbeträge wurden gemäß § 309 HGB in die Kapitalrücklage eingestellt.

Der passive Unterschiedsbetrag aus der Erstkonsolidierung der Messe Düsseldorf China Ltd. wurde im Ausgleichsposten aus der Kapitalkonsolidierung ausgewiesen. 2014 wurde der

Ausgleichsposten dem Bilanzgewinn des Konzerns hinzuge-rechnet. Mit Vertrag vom 29. Oktober 2012 erwarb die Messe Düsseldorf die verbleibenden Anteile der Messe Düsseldorf China Ltd. in Höhe von 20 Prozent zu einem Kaufpreis von TEUR 3.500. Im Rahmen der Erstkonsolidierung der erworbenen Anteile erwarb der Konzern ein immaterielles Recht an einer Messe in Höhe von TEUR 3.138, welches über fünf Jahre abgeschrieben wird. Zudem waren passive latente Steuern in Höhe von TEUR 549 zu berücksichtigen.

Der aus der erstmaligen Einbeziehung der Messe Düsseldorf (Shanghai) Co., Ltd., Schanghai/China, entstandene passive Unterschiedsbetrag in Höhe von TEUR 21 wurde mit dem Konzerngewinnvortrag verrechnet. Die Einbeziehung erfolgte über den Teilkonzernabschluss der Messe Düsseldorf China Ltd., Hongkong/China, die alleinige Gesellschafterin der Messe Düsseldorf (Shanghai) ist.

Mit Vertrag vom 30. September 2017 hat die Messe Düsseldorf ihren Kommanditanteil einschließlich der Salden auf den für die Messe Düsseldorf bei der IGEDO Company GmbH & Co. KG geführten Kapitalkonten veräußert. Der Kaufpreis des Kommanditanteils betrug TEUR 4.511. Demzufolge wurde die IGEDO Company GmbH & Co. KG zum 30. September 2017 entkonsolidiert. Die Auswirkungen auf das Eigenkapital der Gruppe sind im Eigenkapitalspiegel dargestellt.

Wechselseitige Forderungen und Verbindlichkeiten zwischen den vollkonsolidierten Gesellschaften werden gegeneinander aufgerechnet. In der Konzern-Gewinn-und-Verlust-Rechnung werden die Erlöse aus Innenumsätzen sowie andere konzern-interne Erträge mit den entsprechenden Aufwendungen verrechnet. Konzerninterne Zwischengewinne wurden im Berichtsjahr eliminiert.

Die Bilanzposten der einbezogenen ausländischen Tochterunternehmen sind gemäß § 308a HGB, mit Ausnahme des Eigenkapitals, das zum historischen Kurs umgerechnet wurde, mit dem Devisenkassamittelkurs zum Bilanzstichtag umgerechnet. Die Gewinn-und-Verlust-Rechnungen werden mit dem Periodendurchschnittskurs umgerechnet. Die daraus resultierenden Umrechnungsdifferenzen werden erfolgsneutral in den dafür gebildeten Ausgleichsposten eingestellt.

III. Bilanzierungs- und Bewertungsgrundsätze

Die der Vollkonsolidierung zugrunde liegenden Abschlüsse werden einheitlich nach den vom Mutterunternehmen festgelegten Bilanzierungs- und Bewertungsrichtlinien aufgestellt. Für die assoziierten Unternehmen wurde eine einheitliche Bewertung nicht vorgenommen.

Entgeltlich erworbene immaterielle Vermögensgegenstände werden zu Anschaffungskosten, vermindert um planmäßige Abschreibungen, angesetzt. Die Abschreibungen erfolgen linear unter Berücksichtigung der betriebsgewöhnlichen Nutzungsdauer.

Das Sachanlagevermögen wird zu Anschaffungs- oder Herstellungskosten und, sofern die Nutzung zeitlich begrenzt ist, abzüglich planmäßiger Abschreibungen angesetzt. Soweit dies notwendig ist, werden zusätzliche Abschreibungen auf den am Bilanzstichtag beizulegenden Wert vorgenommen.

Gebäude werden seit 2014 linear abgeschrieben. Abschreibungen auf Erweiterungsinvestitionen werden entsprechend der Restlaufzeit vorgenommen. Zugänge des beweglichen Sachanlagevermögens werden linear abgeschrieben. Die lineare Abschreibung wird pro rata temporis errechnet.

Geringwertige Wirtschaftsgüter bis zu einem Wert von EUR 52 bis EUR 410 werden im Zugangsjahr voll abgeschrieben und gleichzeitig als Abgang gezeigt.

Die Anteile an verbundenen Unternehmen und Beteiligungen werden zu Anschaffungskosten oder zum niedrigeren beizulegenden Wert bilanziert. Die ausgewiesenen Beteiligungen an assoziierten Unternehmen werden unter Berücksichtigung der Anpassungen im Rahmen der Equity-Bewertung angesetzt.

Ausleihungen werden mit dem Nennwert abzüglich Tilgungen angesetzt. Erkennbare Risiken werden durch Wertberichtigungen berücksichtigt.

Die Vorräte werden teilweise mit Festwerten, teilweise zu Durchschnittspreisen oder zu niedrigeren Einstandspreisen angesetzt. Soweit Bestandsrisiken vorliegen, die sich aus der Lagerdauer oder verminderter Verwertbarkeit ergeben, werden Abwertungen vorgenommen.

Die Forderungen und sonstige Vermögensgegenstände werden zum Nennwert bilanziert. Erkennbare Risiken werden durch Einzelwertberichtigungen berücksichtigt. Unverzinsliche Forderungen und sonstige Vermögensgegenstände mit einer Restlaufzeit von mehr als einem Jahr werden zum Bilanzstichtag abgezinst.

Die Bewertung der unmittelbaren Pensionsrückstellungen erfolgt unter Beachtung versicherungsmathematischer Grundsätze nach der Projected-Unit-Credit-Methode (PUC-Methode) unter Anwendung der Richttafeln 2005 G von Dr. Klaus Heubeck. Die Pensionsrückstellungen werden pauschal mit dem von der Deutschen Bundesbank für den Monat Dezember 2017 veröffentlichten durchschnittlichen Marktzinssatz der vergangenen zehn Jahre abgezinst, der sich bei einer angenommenen Restlaufzeit von 15 Jahren ergibt. Dieser Zinssatz wurde für 2017 mit 3,68 Prozent (Vorjahr 4,01 Prozent) angenommen. Der Berechnung im Rahmen der PUC-Methode liegen folgende Trendannahmen zugrunde:

- Gehaltstrend: 2,7 Prozent (Vorjahr 2,7 Prozent)
- BBG-Trend: 2,7 Prozent (Vorjahr 2,7 Prozent)
- Rententrend: 2,2 Prozent (Vorjahr 1,7 Prozent)
- Fluktuation: 1,0 Prozent (Vorjahr 1,0 Prozent)

Die übrigen Rückstellungen sind mit dem nach vernünftiger kaufmännischer Beurteilung erforderlichen Erfüllungsbetrag angesetzt und tragen allen erkennbaren Risiken Rechnung. Rückstellungen mit einer Restlaufzeit von mehr als einem Jahr werden unter Verwendung der von der Bundesbank veröffentlichten Rechnungszinssätze abgezinst.

Verbindlichkeiten sind mit dem Erfüllungsbetrag passiviert. Die erhaltenen Anzahlungen betreffen im Wesentlichen Anzahlungen für Messen und Veranstaltungen für Folgejahre.

Forderungen und Verbindlichkeiten in fremder Währung werden mit dem Tageskurs gebucht und zum Jahresende mit dem Stichtagskurs bewertet. Bei Forderungen und Verbindlichkeiten mit einer Restlaufzeit von über einem Jahr wird dabei das Niederst- bzw. Höchstwertprinzip beachtet.

IV. Angaben und Erläuterungen zur Konzernbilanz

Anlagevermögen

Die immateriellen Vermögensgegenstände beinhalten hauptsächlich Nutzungsrechte sowie erworbene Software. Bei den Zugängen handelt es sich im Wesentlichen um Windows-10-Lizenzen sowie Teile des neuen Online-Order-Systems. Die geleisteten Anzahlungen betreffen das Veranstaltungsinformationssystem sowie den interaktiven Hallenplan.

Die Zugänge im Sachanlagevermögen resultieren überwiegend aus den Zugängen bei den Gebäuden sowie den Anlagen im Bau. Bei den Gebäuden handelt es sich im Wesentlichen um den Neubau der Lagerhalle Stockumer Höfe und die Erneuerung der Kältezentrale Halle 13 sowie des Brandschutzes im CCD-Süd. Die Anschaffungen der Betriebs- und Geschäftsausstattung betreffen den Austausch der EDV-Hardware aufgrund der Windows-10-Umstellung. Die Zugänge der Anlagen im Bau resultieren überwiegend aus dem Neubau der Messehalle 1. Die Abgänge des Sachanlagevermögens ergeben sich aus den Abgängen der Hallen 1 und 2 sowie des Pavillons CCD-Süd.

Der Zugang in den Anteilen an verbundenen Unternehmen betrifft die Kapitalerhöhung bei der Messe Düsseldorf India Pvt. Ltd., Neu-Delhi/Indien, in Höhe von TEUR 762 sowie den Erwerb der 55-prozentigen Beteiligung an der ESNA Expo LLC., Delaware/USA, durch die Messe Düsseldorf North America in Höhe von TEUR 106.

Die GEC – German Exposition Corp. Int. GmbH hält eine 50-prozentige Beteiligung an der Shanghai New International Expo Centre Co. Ltd. (SNIEC). Trotz Fertigstellung des Wettbewerbsgeländes in Hongqiao (Schanghai) verminderten sich die Belegungszeiten des Geländes der SNIEC nicht in dem erwarteten Maße. Aufgrund der dennoch verbleibenden Risiken aus der Konkurrenzsituation wurde der Beteiligungsbuchwert der GEC – German Exposition Corp. Int. GmbH in einem ersten Schritt auf TEUR 883 zugeschrieben.

Im Übrigen wird auf den als Anlage 1 zum Konzernanhang beigefügten Konzernanlagenspiegel verwiesen.

Die Aufstellung des Anteilsbesitzes ist als Anlage 2 zum Konzernanhang beigefügt.

Die FIXXUS Grundstücks-Vermietungsgesellschaft mbH & Co. Objekt Rheinhalle Düsseldorf KG nimmt die Befreiung nach § 264b HGB in Anspruch und verzichtet auf die Offenlegung ihres Jahresabschlusses.

Forderungen und sonstige Vermögensgegenstände

In den Forderungen aus Lieferungen und Leistungen sind keine Forderungen mit einer Restlaufzeit von mehr als einem Jahr enthalten.

In den sonstigen Vermögensgegenständen sind Forderungen mit einer Restlaufzeit von mehr als einem Jahr in Höhe von TEUR 98 (Vorjahr TEUR 105) enthalten.

Die Forderungen gegen verbundene Unternehmen betreffen wie im Vorjahr die Forderungen aus Lieferungen und Leistungen gegen die Tochterunternehmen, die nach § 296 Abs. 2 HGB nicht in den Konzernabschluss einbezogen wurden. Die Restlaufzeit der Forderungen beträgt weniger als ein Jahr.

Die Forderungen gegen assoziierte Unternehmen betreffen wie im Vorjahr die Forderungen aus Lieferungen und Leistungen gegen die Tochterunternehmen, die nach der Equity-Methode in den Konzernabschluss einbezogen werden. Die Restlaufzeit der Forderungen beträgt weniger als ein Jahr.

Aktive latente Steuern

Die ausgewiesenen aktiven latenten Steuern in Höhe von TEUR 436 resultieren aus Konsolidierungsmaßnahmen nach § 304 HGB für die Messe Düsseldorf Moskau. Die Berechnung der aktiven latenten Steuern erfolgte mit dem für Russland maßgeblichen Steuersatz von 20 Prozent.

Rückstellungen

Die unmittelbaren Pensionsverpflichtungen für ehemalige und zwei derzeitige Geschäftsführer sind voll durch Pensionsrückstellungen gedeckt und führten im Berichtsjahr zu ergebniswirksamen Veränderungen von TEUR 1.554. Der Unterschiedsbetrag aus der Anwendung des 10-Jahres-Durchschnittszinssatzes im Vergleich zum 7-Jahres-Durchschnittszinssatz ergibt eine um TEUR 1.759 (Vorjahr TEUR 1.420) verminderte Pensionsrückstellung.

Die Steuerrückstellungen betreffen im Wesentlichen Ertragsteuern für das Berichtsjahr sowie Rückstellungen für Betriebsprüfungen.

Die sonstigen Rückstellungen decken alle erkennbaren Risiken ab und werden nach vernünftigen kaufmännischen Grundsätzen ermittelt.

Die Rückstellungen haben sich wie folgt entwickelt:

	1.1.2017	Verbrauch	Währungs- umrechnung	Veränderung d. Konsolidie- rungskreises	Auflösung	Zuführung	31.12.2017
	T€	T€	T€	T€	T€	T€	T€
1. Rückstellungen für Pensionen und ähnliche Verpflichtungen	16.231	893	0	-345	0	2.457	17.450
2. Steuerrückstellungen	13.653	9.180	-2	-122	2.091	6.726	8.984
3. Sonstige Rückstellungen							
Risiken der Auftragsabwicklung							
Ausstehende Rechnungen	17.086	7.682	-10	-192	3.293	4.743	10.652
Rückzahlungsrisiken	595	0	0	0	595	0	0
	17.681	7.682	-10	-192	3.888	4.743	10.652
Personal- und Sozialbereich							
Mitarbeiterbonus	0	0	0	0	0	1.226	1.226
Urlaubsrückstellungen	2.317	2.298	-5	0	0	2.088	2.102
Jubiläumsrückstellungen	2.738	164	0	0	7	0	2.567
Tantiemerrückstellungen	726	675	-10	0	8	726	759
Übrige	449	220	-8	-114	25	455	537
	6.230	3.357	-23	-114	40	4.495	7.191
Sonstige							
Drohende Verluste	10.276	0	0	0	6.367	0	3.909
Steuerliche Risiken im Ausland	14.750	0	0	0	1.750	0	13.000
Jahresabschlusskosten	450	425	-5	-81	14	475	400
Übrige	1.371	831	-10	0	0	449	979
	26.847	1.256	-15	-81	8.131	924	18.288
	50.758	12.295	-48	-387	12.059	10.162	36.131
	80.642	22.368	-50	-854	14.150	19.345	62.565

Verbindlichkeiten

Die Verbindlichkeiten des Konzerns zum 31.12.2017 gliedern sich nach Restlaufzeiten wie folgt:

	Gesamtbetrag T€	Mit einer Restlaufzeit		
		bis zu 1 Jahr T€	bis zu 5 Jahren T€	über 5 Jahre T€
Gegenüber Kreditinstituten	9.498	219	8.779	500
Erhaltene Anzahlungen	32.690	32.607	83	0
Aus Lieferungen und Leistungen	11.210	11.210	0	0
Gegenüber Gesellschaftern	65	65	0	0
Gegenüber verbundenen Unternehmen	72	72	0	0
Sonstige Verbindlichkeiten	33.727	16.450	16.423	854
	87.262	60.624	25.285	1.354

Die Verbindlichkeiten des Konzerns zum 31.12.2016 gliederten sich nach Restlaufzeiten wie folgt:

	Gesamtbetrag T€	Mit einer Restlaufzeit		
		bis zu 1 Jahr T€	bis zu 5 Jahren T€	über 5 Jahre T€
Gegenüber Kreditinstituten	39.408	30.129	0	9.279
Erhaltene Anzahlungen	58.572	58.539	33	0
Aus Lieferungen und Leistungen	18.679	18.679	0	0
Gegenüber Gesellschaftern	22	22	0	0
Gegenüber verbundenen Unternehmen	68	68	0	0
Sonstige Verbindlichkeiten	34.666	9.426	18.573	6.667
	151.415	116.863	18.606	15.946

Von dem Gesamtbetrag der Verbindlichkeiten gegenüber Kreditinstituten waren Darlehensverbindlichkeiten von TEUR 0 (Vorjahr TEUR 30.000) durch Grundpfandrechte besichert.

Die Verbindlichkeiten gegenüber Gesellschaftern betreffen wie im Vorjahr im Wesentlichen Verbindlichkeiten aus Lieferungen und Leistungen. Die Verbindlichkeiten gegenüber verbundenen Unternehmen enthalten Lieferungs- und Leistungsverbindlichkeiten.

Passive latente Steuern

Die ausgewiesenen passiven latenten Steuern in Höhe von TEUR 327 (Vorjahr TEUR 252), resultieren aus Konsolidierungsmaßnahmen nach § 304 HGB. Aus ergebniswirksamen Konsolidierungsbuchungen des Mutterunternehmens nach § 306 HGB ergeben sich passive latente Steuern in Höhe von TEUR 6.973 (Vorjahr TEUR 7.502). Auf diesen Betrag werden aktive latente Steuern nach § 274 HGB in gleicher Höhe verrechnet. Diese resultieren aus den unterschiedlichen Wertansätzen von Anteilen an verbundenen Unternehmen, Beteiligungen und Rückstellungen zwischen Handels- und Steuerbilanz. Es wird der gegenüber dem Vorjahr unveränderte Steuersatz von 31,23 Prozent angesetzt.

V. Erläuterungen zur Gewinn-und-Verlust-Rechnung

Die Vorjahreszahlen der Gewinn-und-Verlust-Rechnung sind aufgrund der Entkonsolidierung der Veletrhy Brno a.s und der Brno INN a.s. im Vorjahr sowie der Entkonsolidierung der IGEDO zum 30. September 2017 nur eingeschränkt vergleichbar.

Umsatzerlöse

Der Konzernumsatz des Geschäftsjahres gliedert sich nach Geschäftsfeldern und Regionen wie folgt:

Geschäftsfeld	2017 T€	2016 T€
Messegeschäft	366.884	441.982
Hotelbetrieb	0	824
	366.884	442.806
Regionen	2017 T€	2016 T€
Deutschland	297.081	369.704
Russland	33.276	27.994
China	14.847	18.615
USA	4.620	6.422
Tschechische Republik	0	6.998
Singapur	6.318	4.244
Indien	1.393	2.436
Iran	2.771	0
Übrige Länder	6.578	6.393
Gesamt Ausland	69.803	73.102
	366.884	442.806

Die Umsatzerlöse betreffen in Höhe von TEUR 487 (Vorjahr TEUR 1.053) Veranstaltungen der Vorjahre.

Sonstige betriebliche Erträge

Unter den periodenfremden Erträgen sind hauptsächlich Erträge aus den Auflösungen von Rückstellungen in Höhe von TEUR 12.059 (Vorjahr TEUR 4.697) ausgewiesen. Die neutralen Erträge bestehen im Wesentlichen aus Versicherungserstattungen in Höhe von TEUR 1.144 (Vorjahr TEUR 2.356), wovon TEUR 1.055 den Brandschaden der Lagerhalle Stockumer Höfe betreffen sowie der Zuschreibung der GEC in Höhe von TEUR 883.

Veranstaltungsbezogener Aufwand

Die Abgrenzung der veranstaltungsbezogenen Aufwendungen gegen den sonstigen betrieblichen Aufwand wurde durch eine Beurteilung der Einzelkosten vorgenommen. Die veranstaltungsbezogenen Aufwendungen beinhalten Kosten, die direkt einem Kostenträger zuzuordnen sind. Werklieferungen sind unter den „Aufwendungen für Roh-, Hilfs- und Betriebsstoffe und für bezogene Waren“ erfasst. Werk- und Dienstleistungen sind unter den „Aufwendungen für bezogene Leistungen“ aufgeführt.

Unter dem Posten „Aufwendungen für Roh-, Hilfs- und Betriebsstoffe und für bezogene Waren“ werden hauptsächlich Energiekosten, Hilfs- und Betriebskosten und Aufwendungen für Werbematerialien ausgewiesen. Die „Aufwendungen für bezogene Leistungen“ umfassen im Wesentlichen Aufwendungen für Provisionen, bezogene Standbauleistungen, Mieten und Werbeaufwendungen.

Sonstige betriebliche Aufwendungen

Die sonstigen betrieblichen Aufwendungen beinhalten außer Instandhaltungen des Messegeländes hauptsächlich Raummieten, Rechts- und Beratungskosten, Werbe- und EDV-Kosten, Versicherungen, Bewachung und Reinigung sowie Zuführungen zu Rückstellungen. Die neutralen Aufwendungen von insgesamt TEUR 4.809 (Vorjahr TEUR 30.544) resultieren im Wesentlichen aus den Anlagenabgängen in Zusammenhang mit dem Neubau der Halle 1. In den neutralen Aufwendungen ist außerdem ein Entkonsolidierungsverlust aus dem Verkauf der Anteile an der IGEDO Company GmbH & Co. KG in Höhe

von TEUR 2.619 enthalten. Die in den sonstigen betrieblichen Aufwendungen enthaltenen sonstigen Steuern des Geschäftsjahres betragen TEUR 1.535 (Vorjahr TEUR 2.043).

Zinsen und ähnliche Aufwendungen

Der Posten beinhaltet neben der Verzinsung von Darlehen und Zinsswapgeschäften die Aufwendungen aus der Aufzinsung von Rückstellungen in Höhe von TEUR 623 (Vorjahr TEUR 772).

Steuern vom Einkommen und vom Ertrag

Die Steuern vom Einkommen und vom Ertrag umfassen die Ertragsteuern des Geschäftsjahres sowie latente Steuern aus Bewertungsanpassungen. Aus der Veränderung der latenten Steuern resultieren Erträge von TEUR 634 (Vorjahr TEUR 110) und Aufwendungen von TEUR 276 (Vorjahr TEUR 922).

Die folgende Überleitung der Steuern vom Einkommen und vom Ertrag erfolgt unter Zugrundelegung des zum Vorjahr unveränderten Steuersatzes von 31,23 Prozent.

	2017 T€	2016 T€
Erwarteter Aufwand aus Steuern vom Einkommen und vom Ertrag	18.198	29.517
Abweichende ausländische Steuerbelastung	-1.150	-1.267
Steuerfreie Erträge	-2.677	-1.038
Nicht abzugsfähige Aufwendungen	5.712	2.920
Steuerlich nicht wirksame Verluste	2.190	5.748
Steuern für frühere Geschäftsjahre	-432	-763
Sonstiges	-805	562
	2.838	6.162
	21.036	35.679

 Ergebnisverwendung

Die Geschäftsführung schlägt vor, aus dem Jahresüberschuss der Messe Düsseldorf GmbH in Höhe von TEUR 57.171 einen Betrag in Höhe von TEUR 24.000 auszuschütten und den verbleibenden Betrag in Höhe von TEUR 33.171 auf neue Rechnung vorzutragen.

 VI. Sonstige Angaben

 Beschäftigte

Außer den vier Geschäftsführern waren im Jahresdurchschnitt 831 (Vorjahr 932) Arbeitnehmer beschäftigt. Die Arbeitnehmer gruppieren sich in 683 Vollzeitbeschäftigte (Vorjahr 791) und 148 Teilzeitbeschäftigte (Vorjahr 141). Des Weiteren waren durchschnittlich 189 (Vorjahr 393) Aushilfen und 17 (Vorjahr 16) Auszubildende eingesetzt.

 Sonstige finanzielle Verpflichtungen und Haftungsverhältnisse

Das Bestellobligo beträgt zum Bilanzstichtag TEUR 139.170 (Vorjahr TEUR 151.362).

Weitere Verpflichtungen von TEUR 5.503 (Vorjahr TEUR 6.364) resultieren aus langfristigen Miet- und Leasingverträgen.

Für Mitarbeiterbeteiligungsdarlehen bestehen zum Bilanzstichtag Bürgschaften in Höhe von TEUR 600 (Vorjahr TEUR 507). Des Weiteren bestehen Bürgschaften aus Lieferungs- und Leistungsbeziehungen in Höhe von TEUR 16 (Vorjahr TEUR 16).

Bezüglich der sonstigen finanziellen Verpflichtungen aus der verbleibenden Unterdeckung der Rheinischen Zusatzversorgungskasse verweisen wir auf die Erläuterungen zu den Pensionsrückstellungen.

 Sicherungspolitik und Finanzderivate

Das operative Geschäft sowie Finanzierungstransaktionen der Messe Düsseldorf GmbH als international tätiges Unternehmen unterliegen Finanzrisiken. Hierbei handelt es sich um Risiken, die sich insbesondere aus Zinsänderungen und Wechselkursschwankungen ergeben können.

Entsprechend dem Risikomanagementsystem der Gesellschaft wird neben einer Identifizierung, Analyse und Bewertung dieser Risiken deren Begrenzung auch über den Einsatz von derivativen Finanzinstrumenten vorgenommen. Ein Halten solcher Instrumente zu Spekulationszwecken ist gemäß Richtlinie der Geschäftsführung nicht zulässig.

Zum 31. Dezember 2017 hat die Messe Düsseldorf GmbH insgesamt drei (Vorjahr sechs) Zinsswapgeschäfte abgeschlossen, mit denen die zinsinduzierten Zahlungsstromrisiken aus variabel verzinslichen Verbindlichkeiten gegenüber Kreditinstituten zur Finanzierung von zukünftigen Investitionen abgesichert werden sollen. Die drei Zinsswapgeschäfte sichern zukünftige Darlehen mit einem Gesamtvolumen von TEUR 60.000 ab, welche mit hoher Wahrscheinlichkeit erwartet werden. Für diese Zinsswaps der zukünftigen Kreditgeschäfte lässt sich aufgrund der geänderten Zinssituation momentan keine Bewertungseinheit herstellen. Aus diesem Grund wurde für den zu erfassenden Marktwert eine Rückstellung in Höhe von TEUR 3.347 (Vorjahr TEUR 3.776) gebildet.

 Finanzmittelfonds

Der in der Kapitalflussrechnung dargestellte Finanzmittelfonds entspricht dem Bilanzposten „Kassenbestand, Guthaben bei Kreditinstituten“.

 Abschlussprüferhonorare

Für das vom Abschlussprüfer des Jahresabschlusses und des Konzernabschlusses der Messe Düsseldorf GmbH berechnete Gesamthonorar wurden im Berichtsjahr TEUR 136 (Vorjahr TEUR 130) aufwandswirksam erfasst, dabei entfallen TEUR 126 (Vorjahr TEUR 120) auf Abschlussprüfungsleistungen und TEUR 10 (Vorjahr TEUR 10) auf andere Bestätigungsleistungen.

 Marktunübliche Geschäfte

Marktunübliche Geschäfte mit nahestehenden Unternehmen und Personen liegen nicht vor.

Konzerneigenkapitalspiegel

der Messe Düsseldorf GmbH für das Geschäftsjahr 2017

	Mutterunternehmen				Mutterunternehmen			Minderheitsgesellschafter			Gesamt
	Gezeichnetes Kapital	Kapitalrücklage	Gewinnrücklagen	Währungsumrechnungsdifferenzen	Konzern-gewinnvortrag	Konzernjahres-überschuss	Eigenkapital	Anteile am Kapital	Anteile am Ergebnis	Eigenkapital	Konzern-eigenkapital
	T€	T€	T€	T€	T€	T€	T€	T€	T€	T€	T€
Stand 31.12.2015	15.625	79.718	121.331	4.216	162.744	10.578	394.212	30.024	-322	29.702	423.914
Vortrag auf neue Rechnung	-	-	-	-	10.578	-10.578	-	-322	322	-	-
Konzernjahresüberschuss	-	-	-	-	-	57.811	57.811	-	1.027	1.027	58.838
Ausschüttungen	-	-	-	-	-10.141	-	-10.141	-	-	-	-10.141
Veränderung des Konsolidierungskreises	-	-	-1.558	-99	1.723	-	66	-28.778	-	-28.778	-28.712
Währungsumrechnungsdifferenzen	-	-	-	-3.585	-274	-	-3.859	-290	-	-290	-4.149
Stand 31.12.2016	15.625	79.718	119.773	532	164.630	57.811	438.089	634	1.027	1.661	439.750
Vortrag auf neue Rechnung	-	-	-	-	-	-	-	1.027	-1.027	-	-
Konzernjahresüberschuss	-	-	-	-	-	54.699	54.699	-	337	337	55.036
Ausschüttungen	-	-	-	-	-17.000	-	-17.000	-	-	-	-17.000
Veränderung des Konsolidierungskreises	-	-	-	-	-	-	-	-236	-97	-333	-333
Währungsumrechnungsdifferenzen	-	-	-	-629	-	-	-629	-	-	-	-629
Stand 31.12.2017	15.625	79.718	119.773	-97	147.630	112.510	475.159	1.425	240	1.665	476.824

Das erwirtschaftete Konzerneigenkapital steht mit Ausnahme des Betrags der aktiven latenten Steuern zur vollen Ausschüttung an die Gesellschafter zur Verfügung.

Konzernkapitalflussrechnung

der Messe Düsseldorf GmbH für das Geschäftsjahr 2017

	2017 T€	2016 T€
Konzernjahresergebnis	54.699	57.811
Ergebnisanteile Konzernfremder	337	1.027
Abschreibungen auf Gegenstände des Sachanlagevermögens und immaterielle Vermögensgegenstände	26.359	26.399
Finanzanlagevermögens	-883	768
Zunahme (+) / Abnahme (-) der Rückstellungen	-18.613	7.494
Sonstige zahlungsunwirksame Aufwendungen und Erträge	2.838	14.802
Cashflow	64.737	108.301
Gewinne (-) / Verluste (+) aus Abgängen von Gegenständen des Anlagevermögens	1.047	1.608
Zinsaufwendungen und -erträge	3.997	5.666
Sonstige Beteiligungserträge	-4.000	-3.500
Ertragsteueraufwand und -ertrag	21.035	35.679
Ertragsteuerzahlungen	-26.423	-26.775
Zunahme (-) / Abnahme (+) der Vorräte, der Forderungen aus Lieferungen und Leistungen sowie anderer Aktiva, die nicht der Investitions- oder Finanzierungstätigkeit zuzuordnen sind	3.555	388
Zunahme (+) / Abnahme (-) der erhaltenen Anzahlungen	-25.882	-7.225
Zunahme (+) / Abnahme (-) der Verbindlichkeiten aus Lieferungen und Leistungen sowie anderer Passiva, die nicht der Investitions- oder Finanzierungstätigkeit zuzuordnen sind	-8.272	-1.143
Mittelzufluss aus der laufenden Geschäftstätigkeit	29.794	112.999
Einzahlungen aus Abgängen von Gegenständen des Sachanlagevermögens und aus Abgängen von immateriellen Vermögensgegenständen	820	106
Einzahlungen aus Abgängen von Gegenständen des Finanzanlagevermögens	90	26
Auszahlungen für Investitionen in immaterielle Vermögensgegenstände	-3.218	-3.978
Auszahlungen für Investitionen in das Sachanlagevermögen	-27.692	-29.843
Auszahlungen für Investitionen in das Finanzanlagevermögen	-1.058	-56
Einzahlungen aus Abgängen aus dem Konsolidierungskreis	4.511	8.277
Auszahlungen aus Veränderungen des Konsolidierungskreises	-2.212	-10.097
Erhaltene Zinsen	381	144
Erhaltene Dividenden	4.000	3.500
Mittelabfluss aus der Investitionstätigkeit	-24.378	-31.921
Ausschüttungen an die Gesellschafter	-17.000	-10.141
Auszahlungen aus der Tilgung von Finanzkrediten	-30.000	0
Gezahlte Zinsen	-3.759	-2.181
Auszahlung aus der Tilgung der sonstigen langfristigen Verbindlichkeiten	0	-4.470
Mittelabfluss aus der Finanzierungstätigkeit	-50.759	-16.792
Veränderung des Finanzmittelfonds	-45.343	64.286
Finanzmittelfonds am Anfang der Periode	214.637	132.743
Konsolidierungskreisbedingte Änderung des Finanzmittelfonds	-333	21.757
Wechselkursbedingte Änderungen des Finanzmittelfonds	-629	-4.149
Finanzmittelfonds am Ende der Periode	168.332	214.637

Anteilsbesitz

der Messe Düsseldorf GmbH

Gesellschaft	Anteil am Kapital in %	Eigenkapital 31.12.2017 T€	Ergebnis 2017 T€
Messe Düsseldorf North America Inc., Chicago/USA	100,0	6.776	1.572
ESNA Expo LLC., Delaware/USA	55,0 indirekt	2.006	-151
Messe Düsseldorf Japan Ltd., Tokio/Japan	100,0	1.732	239
000 Messe Düsseldorf Moskau, Moskau/Rusland	100,0	3.852	1.281
Messe Düsseldorf ASIA Pte. Ltd., Singapur	100,0	3.191	742
Messe Düsseldorf India Pvt. Ltd., Neu-Dehli/Indien *	100,0	2.078	493
EXCOSA INDIA Pvt. Ltd., Bangalore/Indien *	50,0 indirekt	12	-1
FIXXUS Grundstücks-Vermietungsgesellschaft mbH & Co. Objekt Rheinhalle Düsseldorf KG, Pullach	94,0	28	5
Messe Düsseldorf China Ltd., Hongkong/China	100,0	26.379	3.570
Messe Düsseldorf (Shanghai) Co., Ltd., Schanghai/China	100,0 indirekt	4.603	-963
Messturm Düsseldorf Verwaltungsgesellschaft mbH, Düsseldorf	50,0	2.614	644
Düsseldorf Congress Sport & Event GmbH, Düsseldorf	50,0	2.237	378
German Exposition Corporation International GmbH, Berlin **	33,33	51.886	11.766

* Abschlussstichtag 31.3.2017

** Abschlussstichtag 31.12.2016

Dialog

FOLGEN SIE UNS AUF



@messeduesseldorf

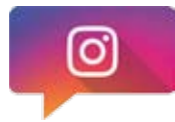

messe_duesseldorf



@md_gmbh



messeduesseldorf